חשיפה ראשונה!

לוחמים לשלום

לוחמים לשלום
مقاتلون من اجل السلام
COMBATANTS FOR PEACE

חשיפת ההתכתבויות הפנימיות
של פעילי ארגון 'לוחמים לשלום'

עד כאן!

מוציאים את האמת לאור.

יו"ל ע"י ארגון 'עד כאן' • מאי 2020

החברה הישראלית ומדינת ישראל נמצאות בשנים האחרונות תחת מכבש לחצים פנימיים ובין לאומיים, במטרה לגרום למדינת ישראל לשנות את דמותה וערכיה.

מובילי המאבק הם קבוצה של עשרות ארגונים ועמותות הפועלים תחת הכינוי 'ארגוני זכויות אדם', במימון זר. הם פועלים בשטח, בתקשורת, בערכאות המשפטיות, במסדרונות הכנסת ומשרדי הממשלה, בתקשורת הבינלאומית ומול ממשלות זרות. חלקם פועלים באופן גלוי ואחרים באופן סמוי.

לאחר שראינו שמדינת ישראל מתקשה להתמודד עם ההשפעה ההולכת וגוברת של ארגונים אלו, החלטנו להפסיק לשתוק, לקום ולעשות מעשה. התחלנו לחקור.

לקחנו על עצמנו דרך ארוכה, לעתים מסוכנת, עם מעט אמצעים, אך עם המון אמונה בצדקת דרכנו ויצאנו לדרך.

את עמותת 'עד כאן - צעירים למען ישראל' הקמנו לפני מספר שנים, במטרה לחקור את פעילות הארגונים האלו לעומק. מבפנים.

בשנים האחרונות אנו פועלים בתוך הארגונים הללו, באמצעים שונים כדי לחשוף את האמת.

מחקר זה הופק ע"י מחלקת המחקר של ארגון "עד כאן - צעירים למען ישראל (ע"ר)".

תודה גדולה לפעילי השטח שלנו שמסכנים את עצמם שוב ושוב כדי להוציא את האמת לאור.

© כל הזכויות שמורות לעמותת "עד כאן - צעירים למען ישראל" ע"ר 580615987.

ת.ד 4002 אריאל, מיקוד 4070009. טלפון: 02-5828188

אתר העמותה: https://www.adkan.org.il/

ליצירת קשר: info@adkan.org.il

תמונת שער: פעילי 'לוחמים לשלום' מבעירים כתובת אש על גדר ההפרדה, מתוך דף הפייסבוק של הארגון.

סיון ה'תש"ף, יוני 2020

תוכן עניינים:

תקציר מנהלים	4
מסמכי אסטרטגיה של הארגון	7
נורמליזציה, התנגדות וקשר עם הרשות הפלסטינית	11
הקשר לבטחון המסכל ותפקידו של ראאד אלהדאר בקשר בין הארגונים	30
קצין שב"כ פלסטיני בשירות פעיל - ממייסדי ארגון "לוחמים לשלום"	32
אל-הדר בתפקיד המתאם בין השמאל הקיצוני לבכירי הרש"פ	39
קצין שב"כ פלסטיני מייצג את לוחמים לשלום ברחבי העולם	42
פעילות נגד גדר ההפרדה ב-15 ביולי 2016	45
תמיכה ב'זכות השיבה' של הפלסטינים לתוך ישראל	51
פעילות להעמדת בכירים ישראלים לדין פלילי בבית הדין הבינלאומי בהאג	52
תמיכה באלימות ועבירות על החוק	55
תמיכה בסרבנות גיוס לצה"ל	59
פעילות בין לאומית וקשר עם דיפלומטים זרים	66
סכסוכים פנימיים בין פעילים בארגון	72
התנהלות כספית לא תקינה של הארגון	77

תקציר מנהלים

ארגון 'לוחמים לשלום' הוא ארגון שמאל רדיקאלי שהוקם בשנת 2006 בידי ישראלים ומחבלים פלסטינים משוחררים, שלטענתם מתנגדים לכיבוש ולאלימות. הארגון בנוי בצורה דו-לאומית כאשר לכל תפקיד יש ממונה פלסטיני וממונה ישראלי, וישנן קבוצות משותפות לישראלים ופלסטינים המחולקות לפי אזורים.

אבנר וישניצר, ממייסדי הארגון שסירב לשרת במילואים ביהודה ושומרון, תיאר כי **הארגון הוקם לאחר שפנו אליו ואל חבריו קבוצת אנשי פת"ח ותנזים** מאזור בית לחם והזמינו אותם לפגישות בבית ג'אלה. מפגישות אלו נוסד הארגון.

הארגון עורך מפגשים ופעילויות משותפות ובהם מחאות נגד גדר ההפרדה והישובים היהודיים ביהודה ושומרון. הפעילויות המרכזיות של הארגון הם טקס זיכרון משותף לישראלים ופלסטינים, שנערך ביום הזיכרון הממלכתי לחללי צה"ל וקרבנות הטרור בהשתתפותם של מחבלים פלסטינים משוחררים ובני משפחותיהם, ומפגשים בין פלסטינים לישראלים שמיועדים לקהל הרחב ולנוער בתיכונים ובחניכי מכינות קדם צבאיות.

מחקר זה מבוסס על התכתבויות פנימיות של חברי הארגון במשך העשור האחרון שהגיעו לידינו, המספקות הצצה אותנטית אל "מאחורי הקלעים" של פעילות הארגון ואל הדיונים, העדכונים והתיאומים בין הפעילים. הצצה זו מספקת יכולת לבחון את העמדות והמטרות האמתיות של הארגון וחבריו, שלא דרך הפרסומים הרשמיים של הארגון. התכתבויות אלו חושפות גם את שיטות הפעולה של הארגון כפי שנרשמו במהלך האירועים בזמן אמת.

מהחומר שנחשף במחקר זה עולה כי הארגון מקיים לאורך שנות פעילותו קשרים ושיתופי פעולה עם 'הרשות הפלסטינית', **עם השב"כ הפלסטיני, עם 'הוועדות העממיות הפלסטיניות' האחראיות על המאבק בחיילי צה"ל ועוד**. שיתופי פעולה אלו הולידו פרויקטים משותפים המשרתים את האינטרסים והאסטרטגיה של הרשות הפלסטינית כנגד ישראל ובסיוע מדינות זרות.

'לוחמים לשלום' פעלו רבות בכדי **לקבל אישור רשמי מנשיא 'הרשות הפלסטינית' אבו מאזן, על כך שפעילותם אינה נחשבת נורמליזציה ("تطبيع"- "תטביע" בערבית) עם ישראל, מה שנתפס כדבר אסור ופסול מצד הרש"פ**. מטרת האישור הינה בכדי לאפשר לפלסטינים לקחת חלק בפעילות הארגון ולאפשר לארגון לפעול בחופשיות בשטחי הרש"פ. לאורך השנים נחקרו פעילי הארגון על ידי מנגנוני הבטחון הפלסטינים בחשד שהם מקדמים נורמליזציה עם ישראל, בטענה שהדבר משרת את ישראל, ואילו **בארגון נאבקים להוכיח כי מטרתם היא אך ורק "התנגדות" לכיבוש ולא יצירת נורמליזציה של דו-קיום.**

נכון לשנת 2019 הארגון לא הגדיר את עצמו כתנועת שלום או זכויות אדם, אלא כארגון "התנגדות לכיבוש".

ההגדרה שניתנה על ידי הנהלת הארגון בשנת 2019 היתה: "תנועה שמובילה ל**סיום הכיבוש תוך התנגדות**, שינוי עמדות ויצירת קהילה דו-לאומית. אנחנו רוצים להגדיל ולהרחיב את ההשפעה שלנו בשני העמים וברמה הבין-לאומית, **פעילי הארגון קיימו בשנת 2014 פגישה עם גנרל זיאד הב א-ריח, ראש הביטחון המסכל הפלסטיני** (המקביל לשב"כ), גוף מודיעיני המופנה הן פנימה לאוכלוסייה הפלסטינית והן החוצה לריגול אחר ישראל. **בסיכום הפגישה נכתב כי "ההערכה לתנועה ולדרך פעולותינו הובעה בפה מלא" ע"י ראש הביטחון המסכל.**

הארגון ביקש ליצור תיאום ושיתוף פעולה עם הביטחון המסכל, ו**אחד הפעילים המרכזיים בארגון לאורך השנים הינו ראאד אלהדאר אשר משמש במקביל לחברותו ב'לוחמים' כסגן אלוף בביטחון המסכל בשירות פעיל.** אל הדר אף היה אחראי מטעם הצד הפלסטיני בארגון על נושא אישורי הכניסה של פלסטינים מהארגון לפעילויות בישראל, ועל ליווי הפעילים הפלסטינים בקבוצות האזוריות של הארגון.

מההתכתבויות הפנימיות עולה כי לאורך השנים הלכו והקצינו עמדות הארגון, כאשר חלק מעמדות אלו גלויות וחלקן מוצגות בפומבי באופן מעורפל או חלקי, בעוד שמההתכתבויות עולות עמדות רדיקאליות וברורות יותר.

כך למשל הארגון תומך בצורה גלויה בזכות השיבה של הפלסטינים לתחומי ישראל. בנוסף עולה כי לאורך השנים פעילים מהארגון אינם בוחלים במעבר על החוק (לדוג': באמצעות הכנסת שב"חים), וכי הם רואים בעבירות על החוק כצעד לגיטימי במסגרת קמפיינים ופעילויות.

למרות העמדה המוצהרת של הארגון של התנגדות לאלימות, נראה כי מדובר בהגדרה סובייקטיבית. כך למשל בסמינריון של הארגון **דנו הפעילים בשאלת האפשרות לעיצוב התודעה בישראל ולקיבוע התפיסה כי זריקת אבנים אינה מעשה אלים** אלא התנגדות לגיטימית "לא אלימה", תודעה שכבר קיימת ברשות הפלסטינית.

בנוסף עולה כי 'לוחמים לשלום' **תומכים בסרבנים ומעודדים סרבנות, תוך הקפדה שתמיכה זו לא תפורסם כדי שתדמית הארגון לא תפגע.** אחד התחומים המשמעותיים שבו משקיע הארגון הוא מפגשים עם אנשי חינוך ותלמידים לקראת גיוס. **הארגון חושש שתמיכתו בסרבנות תפורסם כיוון שהוא מפעיל מערך הסברה והרצאות בקרב תלמידי מכינות קדם צבאיות, ואם הדבר יפורסם, כניסתו למוסדות חינוך אלו עלולה להיאסר.**

כמו כן עולה כי הארגון פועל בזירה הבין לאומית, מדריך דיפלומטים זרים ומעודד לחץ בין לאומי על ישראל באמצעות קשרים עם דיפלומטים ומנהיגים זרים מרחבי העולם, במטרה "לסיים את הכיבוש".

ביוני 2018 דווח על התארגנות של פעילי הארגון **בניסיון להביא להאשמתם של שופטי בג"ץ בפשעי מלחמה בבית הדין הבין לאומי בהאג,** בשל פסקי דין שמסרו בישראל בנוגע לפלסטינים שקיבלו צווי פינוי בבקעת הירדן.

ב-12 במאי 2020 נשלח מכתב מעורך הדין של 'לוחמים לשלום' לחברי הכנסת, בו הם מזהירים את חברי הכנסת מהצבעה בעד סיפוח יהודה ושומרון למדינת ישראל, שעלולה לגרום להעמדתם לדין בפני בית המשפט הבינלאומי בהאג בגין פשעים חמורים לפי החוק הבינלאומי ולנקיטת סנקציות בינלאומיות אישיות נגדם. במכתב מאיימים חברי התנועה על חברי הכנסת שיפגעו אישית אם יצביעו בעד הסיפוח, ופירטו איך בעבר מנהיגים ברחבי העולם הועמדו לדין פלילי בארצם או בבית הדין הבינלאומי בהאג בשל מעשים שביצעו בתמיכת האמריקאים.

בהתייחסות למכתב ששלחו כתב סולימאן חט'יב, מהמובילים הפלסטינים של 'לוחמים לשלום', כי "אנו מניפים תמרור אזהרה בפני ההנהגה הישראלית ומבהירים כי למהלכים פזיזים ומסוכנים כמו סיפוח השטחים **יהיה מחיר כבד אותו עלולים יהיו לשאת באופן אישי כל אחד ואחת מחברי הכנסת שיתמכו במהלך.** החלטה בעד הסיפוח תפגע בזכויות האדם שלי ושל כל פלסטיני, ותקבע מציאות של אפרטהייד. לכן הפניה הזו היא צעד ראשון בדרך להתקוממות נגד משאלת הלב של נתניהו וטראמפ להבעיר את האזור, **והיא תתווסף למחאות עממיות נרחבות של הרחוב הפלסטיני - שלא יסכים לאף מהלך של נישול וסיפוח, ולא ייתפשר על אף פתרון זולת שלום צודק."**

כלומר, לא די שהארגון מאיים אישית על חברי הכנסת, הוא גם מאיים באלימות של הפלסטינים כנגד ישראל.

כפי שהובא לעיל, הארגון החליט בשנת 2019 החלטה אסטרטגית-עקרונית כי הוא ארגון "התנגדות לכיבוש" ולא ארגון זכויות אדם או "ארגון שלום". דברים אלו משתלבים היטב עם עובדות נוספות המפורטות במחקר המלא המעידות כי הארגון משרת את מטרות הפלסטינים באופן מוחלט, ואף מדבררים אותן לאוזני הציבור הישראלי.

מהשוואה בין ההתכתבויות הפנימיות לבין הדיווחים הרשמיים של הארגון לרשם העמותות בדוחות הכספיים השנתיים, עולה חשד לדיווחים כוזבים ביחס לעובדים בשכר של הארגון ולאי-דיווח מתמשך שהיה נהוג בארגון לגבי שימוש בכספים במזומן והוצאות ללא רישום כנדרש בחוק.

מסמכי אסטרטגיה של הארגון

מעיון במסמכי האסטרטגיה של 'לוחמים לשלום' עולה כי המטרות הארגון סותרות את עצמן מצד אחד לוחמים לשלום טוענים שהם פועלים להשגת שלום ואי אלימות, ומנגד פועלים "לסיום הכיבוש" כאשר כיבוש בהגדרתם הוא לאו דווקא מה שאירע במלחמת ששת הימים אלא גם מה שאירע במלחמת העצמאות ובכך סותרים בפועל את זכות קיומה של מדינת ישראל.

כך לדוגמא, במסמך האסטרטגיה של "לוחמים לשלום" לשנת 2015[1] נכתב כי התנועה מעוניינת לפתח יום לציון "הנכבה" במקביל ליום העצמאות הישראלי, וזאת בדומה לפעילותה ביום הזיכרון הפלסטיני ישראלי.

יצירת "לוח-שנה קהילתי" כתשתית שנתית לקיום שגרת חיי קהילה

אמצעים ותפוקות לדוגמה:

- ← פיתוח ערב יום הזיכרון האלטרנטיבי והגברת החשיפה שלו
- ← פיתוח יום פלסטיני נכבה/עצמאות
- ← כנס שנתי בחסות תנועת "לוחמים לשלום" המבוסס על החזון ופתוח לציבור הרחב
- ← בשנת 2016: כנס העשור ללוחמים לשלום.

במסמך זה הארגון מוגדר: "כקהילה דו-לאומית גדולה, משמעותית ומשפיעה, המדגימה את היתכנותם של שיתוף פעולה וחיים משותפים בין פלסטינים וישראלים. **תנועה שפועלת באמצעים בלתי אלימים כדי לקדם את סיום הכיבוש ולבסס את היחסים בין העמים בשלב שלאחר השגת הסדר שלום**".

מטרת העל של התנועה במסמך זה היא: "סיום הכיבוש והקמת מדינה פלסטינית על בסיס גבולות 1967 [או פתרון צודק אחר שיוסכם במו"מ], שחייה בשלום ובשיתוף פעולה לצד מדינת ישראל".

1 קובץ: ver2 מסמך אסטרטגי לוחמים לשלום - תמצית 8.12.15

החזון שלנו
our vision
الرؤية

אנו רואים את לוחמים לשלום כקהילה דו-לאומית גדולה, משמעותית ומשפיעה, המדגימה את היתכנותם של שיתוף פעולה וחיים משותפים בין פלסטינים וישראלים. תנועה שפועלת באמצעים בלתי אלימים כדי לקדם את סיום הכיבוש ולבסס את היחסים בין העמים בשלב שלאחר השגת הסדר שלום.

מודל לתכנית אסטרטגית

نموذج لخطة استراتيجية

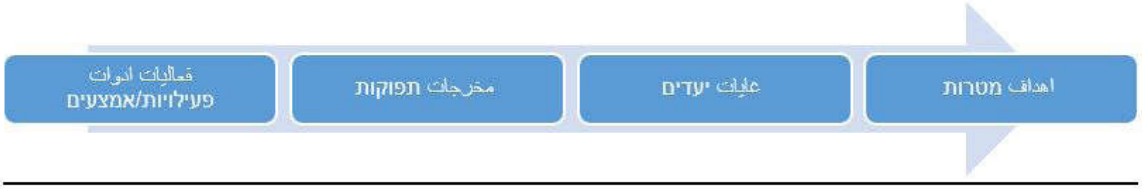

מטרת על: סיום הכיבוש והקמת מדינה פלסטינית על בסיס גבולות 1967 [או פתרון צודק אחר שיוסכם במו"מ], שחייה בשלום ובשיתוף פעולה לצד מדינת ישראל

الاهداف العليا: انهاء الاحتلال واقامة دولة فلسطينية على اساس حدود 1967 [اغو اي حل عادل اخر]

במסמכי האסטרטגיה של שנת 2019[2] שונתה מטרת העל של התנועה והוגדרה כ"סיום הכיבוש". המושגים "זכויות אדם" או "שלום" אינם במטרות התנועה, ואינם מופיעים במסמכי האסטרטגיה.

ארגון "לוחמים לשלום" מוגדר במסמכים אלו כ"תנועה שמובילה **לסיום הכיבוש תוך התנגדות**, שינוי עמדות ויצירת קהילה דו-לאומית. אנחנו רוצים להגדיל ולהרחיב את ההשפעה שלנו בשני העמים וברמה הבין-לאומית, למען מטרת העל שהיא סיום הכיבוש".

2 תכנית עבודה לאור אסטרטגיית התנועה 2019

עקרונות תכנית עבודה 2019 לאור אסטרטגיית התנועה

מבוא

אנו תנועה שמובילה לסיום הכיבוש תוך התנגדות, שינוי עמדות ויצירת קהילה דו-לאומית. אנחנו רוצים להגדיל ולהרחיב את ההשפעה שלנו בשני העמים וברמה הבין-לאומית, למען מטרת העל שהיא סיום הכיבוש.

בכדי להשיג מטרה זו, עלינו להגדיל את ההשפעה שלנו, את ההדים/הגלים, ולאו דווקא להגדיל את מספר החברים בצורה משמעותית. אנחנו תופסים את התנועה כמנהיגת דרך, ואת פעיליה כמובילים. עם כח מוביל חזק, איכותי ומאורגן, אפשר להוביל עם רב בדרך זו.

אחת הבעיות העיקריות היא הפער בין היעד הסופי של סיום הכיבוש והאלימות לבין היום יום של הפעילות שלנו. התוכנית השנתית, שהקווים המנחים שלה מוצגים כאן, אמורה לתווך בין היעדים הגדולים לרמת הפעילות היומיומית. בהיעדר תיווך שכזה, בהיעדר בהירות באשר למה שאנחנו אמורים לעשות בשטח, אנחנו מגיבים במקום ליזום ועבודתנו מתפזרת ליותר מדי כיוונים, ללא היגיון מארגן שיהפוך את עבודתנו לאפקטיבית יותר. זו בדיוק המטרה של התוכנית המוצעת כאן. התוכנית בנויה בהתאם לשלוש רגלי התנועה, כפי שמפורטים במסמך האסטרטגיה הכללי משנת 2015 (חיי קהילה, התנגדות ושינוי עמדות). כל סעיפי התוכנית יצטרכו בסופו של דבר להיות מתורגמים לצוותי עבודה שיובילו את יישומם. ללא תרגום של הסעיפים לאנשים בשר ודם אין שום חשיבות לסעיפים והתוכנית כולה תישאר על הנייר. יש להדגיש שזהו מסמך אסטרטגיה אשר בנפרד יצטרך להיות מתורגם לשפעות ארגוניות כגון תפקידים ושכר.

נכתב עוד כי "התנועה מבוססת על שלוש רגליים - חיי קהילה בינלאומית, התנגדות לכיבוש ולאלימות, ושינוי עמדות. אנחנו רואים את ה"רגל" של ההתנגדות כמובילה את השתיים האחרות ומבקשים להעצים אותה ב-2019".

כאמור, התנועה מבוססת על שלוש רגליים – חיי קהילה בינלאומית, התנגדות לכיבוש ולאלימות, ושינוי עמדות . אנחנו רואים את ה"רגל" של ההתנגדות כמובילה את השתיים האחרות ומבקשים להעצים אותה ב-2019. הדגש יהיה על התנגדות פעילה ויוזמת, לא אלימה. עצם העבודה המשותפת תבנה את הקהילה בתוך התנועה. היא גם תחזק מבפנים את הקהילות האחרות שיצטרפו להתנגדות (הישובים בהם נפעל). שינוי העמדות בחברות שלנו ובחו"ל יווצר מתוך העבודה המשותפת, ומתוך החשיפה הרבה שאנו חותרים להעניק לפעילותנו.

בסיכום ישיבת הנהלה שנערכה בינואר 2019 נכתב[3] כי התנועה מובילה פרויקטים בשם **"הנכבה שלי" ו"פרויקט בחירות ישראל".**

galia.galili 12:13 13/01/2019

פורסם בקבוצה: **cfp-all-groups**

בוקר טוב לוחמות ולוחמים.
ביום שישי התכנסנו לישיבת היגוי דו לאומית בבית סאחור. דנו בתוכנית העבודה האסטרטגית לשנה הזו. התוכנית מצורפת כאן לעיונכם.
בעלי תפקידים חדשים הציגו את תוכניתם לשנת 2019, בהם ליאת - מתאמת קבוצת התיאטרון, יוסי - מתאם הקבוצות בצד הפלסטיני, אדם - מתאם הפעילות, חולוד ואחמד - גזברים בצד הפלסטיני, אוסאמה - אחראי חוגי בית בפלסטין. דרור - הדובר שלנו ורעסן - איש התקשורת הציגו את תוכניתם. בין היתר בכוונתם לפתוח **קבוצת תקשורת**, כדי להערך לשינויים האסטרטגים בהם התקשורת לוקחת חלק מוביל בפעילות שלנו.
במהלך המפגשים בשבועות הקרובים, מתאמי הקבוצות יעדכנו אתכם בכל המחשבות והשינויים שיעשו בשטח.

נשמח אם תקראו בעיון את מסמך ותחשבו על התוכנית המוצעת. **עוד יותר נשמח לתגובות למייל galia...@gmail.com**, אותן נפרסם לאחר מכן במייל אחד מרוכז, כך שנוכל כולנו להשתתף בהכוונת הפעילות שלנו השנה בצורה מיטבית.

בכדי לממש את החזון, אנחנו פונים אליכם להציע עצמכם לתפקידים התנדבותיים בתנועה. לחלק מהתפקידים מוצע שכר חודשי סימלי. מעוניינים להציע עצמם נא לפנות אל המתאם שלכם, או אילנו, וכמובן ניתן לקבל מידע יותר מפורט על כל תפקיד.
1. אחראי תנועתי לתחום NVA - ראו מסמך מצורף לתאור התפקיד (מתאים לישראלי או פלסטיני)
2. אחראי NVC , יחד עם נציג פלסטיני - הובלת תהליכי NVC בתנועה, ארגון סדנאות ועבודה עם הקבוצות. (ידע בתחום יתרון אך לא חובה. לרוב ניתן להביא מומחים מחוץ לתנועה לעריכת הסדנאות)
3. גרפיקאי/ת - ליווי גרפי צמוד של כל החומר שיוצא מהתנועה - במדיה, שלטים, חולצות.... כמו כן בעל התפקיד יקח חלק בהובלת הסתכלות וחשיבה מחודשת/ריענון של התחום הזה בתנועה. יהיה חלק מקבוצת התקשורת.
4. קשר עם דיפלומטים - תחזוק קשרים קיימים ויצירת קשרים חדשים בחו"ל, בשיתוף קבוצת התקשורת, ידידי לוחמים בחו"ל, וקשרי חוץ בתנועה. אנגלית ברמת שפת אם חובה, ידע בערבית יתרון. זהו תפקיד מנהלתי כרגע, אך החשיבה עליו מתפתחת...
5. אנשים לקבוצת תקשורת - פעילים שיעבדו בהנחיית דרור ורעסן בעלי גישה למדיה מתקדמת ויכולת כתיבה, ובעיקר רצון להיות פעיל בתחום. הקבוצה הזו היא דו לאומית כמובן.
6. פרוייקטור לסדנת "הנכבה שלי" - שיתקיים באמצע מרץ. יהיה מקביל פלסטיני.
7. פרוייקטור "בחירות ישראל 2019" - יהיה חלק מקבוצת התקשורת, ויוביל פעילות בצד הישראלי. יתרון לנסיון קודם בפעילות פוליטית או לחילופין התלהבות ואופטימיות שניתן לשנות ולהשפיע!
8. כמובן נזכיר שתכנון טקס יום הזכרון בעיצומו - וגם כאן אנו זקוקים למתנדבים. ראו מייל maya katz שיצא לאחרונה.

יאללה, יש המון מה לעשות, בואו נפשיל שרוולים יחד.
תולי וגליה

3 קובץ: תכנית אסטרטגית לשנת 2019

נורמליזציה, התנגדות וקשר עם הרשות הפלסטינית

'לוחמים לשלום' פועל בתור ארגון משותף ליהודים ופלסטינים בצורה שוויונית, והוא נחשב לחריג גם בקרב ארגוני השמאל הרדיקאלי בישראל, שרובם פועלים באופן חד צדדי, תוך שיתופי פעולה עם פעילים פלסטינים אשר אינם נח־שבים לחלק מהארגון ואינם שותפים לקבלת ההחלטות. כתוצאה מכך, הארגון עומד בחזית ההתמודדות עם החשש של הפלסטינים מ"נורמליזציה" עם ישראל, קרי: פעילויות שנועדו לקדם שלום ודו-קיום בין ישראלים ופלסטינים, ולפגוע ב"התנגדות" הנאבקת יום יום ב"כיבוש" הישראלי.[4]

ביוני 2013 נערך בקבוצה הפנימית של 'לוחמים לשלום' דיון[5] בנושא זה, לאחר שאבנר וישניצר, ממייסדי התנועה, עדכן שהתנועה נכנסה ל"רשימות השחורות" של ארגוני הנורמליזציה בכנס BDS שנערך בבית לחם מטעם תנועת ISM. וישניצר תיאר כי תנועת ה-BDS, וגורמי האנטי נורמליזציה הולכים ומתגברים וכי פעילים פלסטינים של 'לוחמים לשלום' סופגים התקפות ברשתות החברתיות.

מצב זה עורר דיון של פעילי התנועה. הלל בדין הציע ללכת לאוניברסיטאות ומועדונים פלסטינים בשטחי A ו-B לשיח ישיר על אף הסיכון הכרוך בכך. "אינני מאמין שהמתנגדים יהרגו אותנו, אולם נוכל ככה להוכיח לפלסטינים שאנו מוכנים לסכן את עצמנו כדי להתקדם נגד הכיבוש", כתב.

אורי נוי מאיר הציע לפעול כיחידים ולא בהכרח כתנועה, וכך לנסות ולעקוף את ההתנגדות לנורמליזציה.

אבנר וישניצר הוסיף כי בשל המצב הוא "חושב שייתכן שזה אומר שאנחנו עושים חלק מן העבודה בלי דגלים בזמן הקרוב ועושים עבודה שקטה שתכליתה להגן על עצם היכולת שלנו לפעול בצד הפלסטיני". ושיניצר ציין כי "הפלסטינים שלנו עשו זאת ועושים זאת בפגישות מול נציגי הרשות בחודשים האחרונים".

4 ראה למשל מאמר של רמי אלחנן – מי מפחד מנורמליזציה:
https://www.yediot.co.il/articles/0,7340,L-5038393,00.html

5 קובץ: Re_ נורמליזציה, BDS וכמה דברים אחרים שמשפיעים על הסביבה שבה אנ 2

Hillel Bardin" <hillel...@gmail.com>" 2013/6/13

לדעתי כדאי להתקיף את כוחות האנטי-"נורמליזציה" ישירות. ללכת כתנועה לאוניברסיטאות ולהמועדונים הפלסטיניים ולהזמין כל מי שרוצה לפעול ביחד נגד הכיבוש לבוא אלנו לשיחות, להתארגנות ולפעולה. אינני מאמין שהמתנגדים יהרגו אותנו, אולם נוכל ככה להוכיח לפלסטינים שאנו מוכנים לסכן את עצמינו כדי להתקדם נגד הכיבוש. אני מאמין שיש הרבה פלסטינים-חושבים שהיו שמחים לעבוד אתנו. בואו נאתגר אותם להתגבר על פחדיהם ולפעול עם קואליציה איתנה -- של שני העמים בכוח מוגבר אחד.

הלל

avner wishnitzer <avne...@gmail.com> 2013/6/13

בחודשים האחרונים אנחנו מבחינים בשורה של קשיים שמגבילים את מרחב הפעילות שלנו בשטחים הפלסטיניים ומכבידים על פעילות התנועה. אחרי שיחות עם כמה מן הפלסטינים וכמה מחשבות משלי חשבתי שיהיה נכון לשתף באופן שאני מבין את המצב ברחוב וברשות הפלסטינית מכיוון שאולי יהיה בכך בשביל להתוות את כיווני ההתמודדות העתידיים שלנו עם המציאות המשתנה.

למיטב הבנתי, יש כאן כמה גורמים שמתחברים והופכים את הפעילות של תנועה ישראלית-פלסטינית לקשה הרבה יותר.

א. שיח האנטי-נורמליזציה - השיח הזה הוא שיח פנים פלסטיני ופנים ערבי שמוכר כבר שנים ארוכות ובבסיסו הטענה כי כל שיתוף פעולה עם ישראלים או לפחות עם גורמים ישראלים רשמיים מסייע לישראל לנרמל את הכיבוש, כלומר להציג עצמה כרודפת שלום כשפעל היא מהדקת אחיזתה בשטחים הכבושים. השיח הזה כאמור אינו חדש אולם כוחו מתגבר ככל שמתרחב מפעל ההתנחלות ומתברר שאין סיכוי אמיתי להסדר. בתנאים האלה, של היעדר אופק מדיני הופכים אלה הקוראים למאבק משותף לא אלים לכמעט משת"פים. קבוצות שונות, ביניהן כאלה המתנגדות לפת"ח או לרשות הפלסטינית, וגם קבוצות שונות בתוך הפת"ח מרימות את נס המאבק בגלובליזציה גם כחלק ממאבק על הגמוניה ברחוב הפלסטיני ואולי גם כביטוי למאבק דורי. הצעירים של היום מפנים את ההאשמות האלה כנגד "דור הביניים", דור אוסלו, אותו הדור שאימץ לפחות בחלקו את המאבק המשותף הלא אלים כאסטרטגיה. תהליכים פנימיים אלה מתחברים בשנה האחרונה לתהליך חיצוני ועל כך בסעיף ב'.

ב. ה BDS - תנועת החרם והסנקציות על ישראל שצוברת תאוצה בעיקר באירופה נוכחת יותר ויותר גם בשטחים והקו שמובילה תנועה זו שהופך את הישראלים כולם למשת"פים בפועל עם הכיבוש, מתחבר לקו דומה של השיח האנטי-נורמליזציה. בתנאים האלה, כל מי שיש לו מגע עם ישראלים הופך כמעט אוטומטית לחשוד. בפגישה של תנועת ה-BDS שהתקיימה בבית לחם ביום שבת האחרון נכנסה גם לוחמים לשלום לרשימה השחורה של ארגוני הנורמליזציה (תטביע).

ג. פייסבוק - הרשתות החברתיות הופכות חשובות מאוד בהקשר הזה מכיוון שהם מאפשרות הפעלת לחץ ישיר, אישי על פעילים שעובדים עם ישראלים. לא מדובר עוד על סימון כללי של "אנשי הנורמליזציה" אלא על התקפות ישירות ואישיות בעמודי הפייסבוק, מה שמכתים בהכרח את שמם של אותם פעילים. כך "הרחוב" הפלסטיני יכול להשמיע את קולו וביקורתו ללא תיווך, לעתים תוך שימוש באיומים מפורשים.

ד. הרשות הפלסטינית - הרשות הפלסטינית שהלגיטימציה שלה בתנאים של היעדר אופק מדיני מתערערת עוד יותר חייבת להגיב ללחץ מן "הרחוב" (כלומר מגורמים שונים שיש להם עניין לקדם את שיח התטביע) וגם היא מפעילה עכשיו לחץ ישיר על פעילינו הפלסטינים.

התוצאה של כל המגמות האלה היא סביבת עבודה קשה הרבה יותר שבה הסחורה שאנחנו משווקים, פג תוקפה בעיני ציבורים שונים.

השאלה היא כמובן איך אנחנו כתנועה מתמודדים עם כל זה.

במאי 2018 אף הותקפו[6] פעילי 'לוחמים לשלום' שערכו "צעדת חופש" עם שלטים וחולצות הכוללים את נושא הנכבה ו"השיבה", על ידי פלסטינים מאל-חאדר המתנגדים ל"נורמליזציה".

הפלסטינים תקפו את הצועדים ויידו לעברם ביצים ונעליים, ומספר אנשים נפגעו. בעקבות האירוע, החליטו ב'לוחמים לשלום' על "בדיקה מחדש של נושא הצעדות והפעילות הדו-לאומית הפגיעה הזו וחשיבה על פעולות אלטרנטיביות".

לאחר ההיגוי התקיימה צעדת חופש. מצומת חוסאן עד צומת המנהרות. הצעדה צעדה תחת שלטים שנושאים וכוללים גם את נושא הנכבה. הצד הפלסטיני הביא חולצות תנועה חדשות – שחורות שכללו גם את המילה "שיבה" בערבית. הדבר פתח דיון משמעותי אודות התהליכים ואודות הדרך בה מגיעים להסכמות. הצעדה הייתה קשה ביותר. גם מבחינה מספרית וגם מבחינת ההתנגדות לתתביע. מספר צעירים מהכפר חאד'ר הגיעו עם תבניות ביצים ועם שקיות נעליים והתקיפו את הצעדה. מספר אנשים ביניהם גם רסאן נפגעו. הצעדה המשיכה עד המנהרות.

מסקנות לאור הצעדה :

- בדיקה מחדש של נושא הצעדות והפעילות הדו-לאומית הפגיעה הזו
- בדיקה מחדש של הארגון לקראת הצעדה והסמאות
- חשיבה על פעולות אלטרנטיביות (איתמר כבר הציע משהו לגבי צפון הבקעה) שבהן נוכל להוביל ולקחת חלק

אנחנו תנועה אחת, לא שני צדדים, צריך ליצור עוד ועוד קירוב וקשר בין כולם.

לאור מצב זה, ב'לוחמים לשלום' ביצעו בשנים האחרונות עוד ועוד פעולות שנועדו להוכיח כי מדובר בארגון **'התנגדות לכיבוש'** ולא בארגון 'נורמליזציה', והתמודדו אידיאולוגית עם סוגיה זו.[7]

כך התלבטו בארגון בנוגע לבניית גן משחקים בכפר יאנון בדצמבר 2014, מאחר וחששו שמדובר בפעילות שיראו בה נורמליזציה.[8] מיכל הוכברג, אז רכזת קבוצת תל אביב-שכם ציינה כי בפעולות כגון אלו יש לשאול מהם היתרונות ומהו המחיר שישלמו בגין אותה פעולה.

Reports from the Groups

Michal, Tel Aviv – Nablus: since the Gaza war there was a kind of deadlock which starts to be released. Also Muhanad takes a more active role. Now the building of the garden in Yanun starts on the ground. Some could see it as normalization. Regarding projects like the garden one should always ask: what's the benefit and what the price is.

6 קובץ: מעבר של ראאד וריאד לעלי אבו עוואד סיכום ישיבת היגוי דו לאומי 16.5.2018

7 ראה מאמר שטוען כי טקס יום הזיכרון המשותף של 'לוחמים לשלום' הוא נורמליזציה, ותגובת אבנר וישניצר שמסביר שהדבר אינו נכון: https://www.mekomit.co.il/%D7%99%D7%96%D7%A6%D7%99%D7%94%D7%9C%D7%A0%D7%95%D7%A8%D7%9E-%D7%93%D7%A8%D7%9A%D7%A8%D7%95%D7%9F%D7%94%D7%96%D7%9B/

8 קובץ: סיכום 2014 12 09 minutes one national management meeting

כך למשל ניתן לראות בסרטון[9] שפרסמה 'לוחמים לשלום' ב-27/12/18 בו מספר פעיל הארגון נזיה רמאחה (نزية رماحة) מהכפר ג'ילזון, מדוע הצטרף לארגון.

לדבריו, בחר להצטרף ל'לוחמים לשלום' על פני ארגונים אחרים מכיוון שמדובר ב"ארגון שעוסק בהתנגדות" ולא בארגון 'נורמליזציה'.

"אנשים עלולים לחשוב כי מדובר בארגון שעוסק בנורמליזציה, אך מה שראיתי כפעיל בארגון הזה, זה שרוב הפעילים בו הם אסירים משוחררים, צעירים שנאבקים, המאבק נמצא במרכז", אמר רמאחה. "אפילו הישראלים בארגון שתומכים בשלום מתנגדים לכיבוש, ומתנגדים לשרת את הכיבוש... תומכים במדינה פלסטינית שבירתה ירושלים".

יש לציין כי רמאחה עצמו נשפט ל-21 שנות מאסר בגין פעולות טרור, אך שוחרר בהסכמי אוסלו בשנת 1994 לאחר שריצה שמונה וחצי שנות מאסר בלבד. לדבריו, לאחר המאסר הבין כי ניתן להשיג את מטרות הפלסטינים לא רק באמצעות "מאבק מזוין" אלא גם בדרכים נוספות.

9 https://www.facebook.com/watch/?v=1883353435120230

مقاتلون من أجل السلام
تزية رماحة، عضو مقاتلون من اجل السلام، يروي قصته الشخصية
this organization deals with resistance
הארגון עוסק בהתנגדות
23 · תגובה אחת
שתפי
תגובה
לייק

مقاتلون من أجل السلام
تزية رماحة، عضو مقاتلون من اجل السلام، يروي قصته الشخصية
people may think it deals with normalization
אנשים עלולים לחשוב כי מדובר בארגון שעוסק בנורמליזציה
23 · תגובה אחת
שתפי
תגובה
לייק

בין הניסיונות להוכיח כי 'לוחמים לשלום' אינו ארגון נורמליזציה, ניתן לזהות קשרים ההולכים ונרקמים עם אנשי הרשות הפלסטינית ובהם מוחמד אל מדאני - ראש הצוות לאינטראקציה עם הישראלים, אנשי הביטחון המסכל ובכלל זה פגישה שאורגנה עם ראש הביטחון המסכל, פעילות משותפת עם מושל בית לחם ו'הוועדות העממיות', ארגון פגישה אצל נשיא הרשות הפלסטינית אבו מאזן, פגישה עם השר לענייני גדרות והתנחלויות ועוד.

במסגרת המאמצים המתוארים לעיל, השתתפו פעילים פלסטינים וישראלים של 'לוחמים לשלום' בפגישה עם אבו מאזן ב-28/5/14.[10]

בפגישה, שנערכה ברמאללה מטעם פורום ארגוני השלום, נכחו פעילי 'לוחמים לשלום': יוסרי , מוהנד, חדר, וסולימאן, אורי בן אסא, אביבה, נטע ואסף יעקובוביץ'.

הפעילים אף העניקו לאבו מאזן תעודת הוקרה עליה הודפסו סמל הארגון, דגל אש"ף ותמונת הר הבית ומסגד אל אקצא. בתעודה נכתב: "לראש הרשות מחמוד עבאס אבו מאזן, מעריכים את מאמציכם לשלום שיוויוני".

הענקת תעודה מטעם 'לוחמים לשלום' לאבו מאזן. מאי 2014

אורי בן אסא, המנכ"ל הישראלי של הארגון, כתב בסיכום הפגישה ש'אבו מאזן' נשאל בנוגע לנורמליזציה ('תטביע') וענה כי "פעילות משותפת של ישראלים ופלשתינים לקידום השלום - איננה תתביע[11] והוא רוצה לעודד אותה".

בן אסא הוסיף כי מדובר מבחינת 'לוחמים לשלום' בהזדמנות, וכי לדעתו על הפלשתינים, בעזרת קשריהם, צריכים "לאחוז את השור בקרניו ולהוציא נייר רשמי מהרשות שהפעילות שלנו אינה תתביעה והרשות רוצה לעודד אותה".

בן אסא ציין כי כדאי לעשות זאת באמצעות ראאד אלהדאר, קצין בכיר ב'בטחון המסכל' הפלסטיני שהינו במקביל פעיל בכיר ב'לוחמים לשלום' אשר נכח בפגישה.

10 קובץ: Re_ דיווח ממפגש עם אבו מאזן - קבוצות Google
11 כך במקור

בנוסף **נערכה ב-15/9/14 פגישה[12] של חברי 'לוחמים לשלום' עם ראש הביטחון המסכל[13] הפלסטיני (המקביל לשב"כ)** זיאד הב א-ריח, **ועם** מוחמד אל מאדני **- ראש הצוות לאינטראקציה עם ישראלים ברשות הפלסטינית**.

את הפגישות ארגן ראאד אלהדאר, מי מוגדר בסיכום הפגישה כ"חבר ותיק /חדש שהוא עכשיו אחראי על הקבוצות הפלשתיניות, ומפיח רוח טובה בתנועה". בפועל, **ראאד הינו קצין בכיר בדרגת סגן אלוף ב'בטחון המסכל' הפלסטיני האחראי באותה עת לפי מידע שהגיע לידינו על איסוף מידע בקרב ארגוני השלום הישראלים.**

בפגישות אלו נכחו פעילי הארגון ראאד אלהדאר, סולימאן חטיב, מוחמד, נור שחאדה, ומוהנד, אבנר וישניצר, חן אלון, איתמר, מיטל ואורי בן אסא.

"המטרה המרכזית של הפגישה הייתה להביא לכך שהרשות הפלשתינית תכיר בנו ואותנו, כתנועה רצויה שפעילותה מבורכת ואינה נורמליזציה", נכתב בסיכום הפגישה.

"כולנו חשנו שהמטרה הושגה במלואה. ניפגשנו עם זיאד אובלריח - ראש המודיעין המסכל, ואח"כ עם מוחמד אל מדאני - ראש הצוות לאינטראקציה עם הישראלים (וחבר הועד המנהל של אש"פ), ועם ד"ר פתחי דארוויש - שהוא חבר בצוות וגם המנכ"ל של טוואסול (Tawasul).

בשתי הפגישות, היתה הקשבה טובה, והתנהל דיון טוב. **ההערכה לתנועה ולדרך פעולותינו הובעה בפה מלא**. הפגישה עם מוחמד אל מאדני וציוותו היתה, ידידותית חמה וטובה במיוחד. סוכם על שיתוף פעולה עם הצוות של אל מאדאני, כאשר דר דארוויש קיבל את "המינוי" להיות המתאם ללוחמים לשלום".

בפגישה סוכם על שיתוף פעולה בין הרשות ל'לוחמים לשלום' בשני נושאים מרכזיים: "עצירת הכוונה לבניית רצף התנחלויות E2 (פעילות באזור הישוב אפרת בגוש עציון) ובתחום ערב יום הזיכרון."

"הם הביעו הערכה רבה לפעילות הזו שלנו ומוכנים לדבר על עזרה בנושאים שעוד צריכים לאפיין. כולנו יצאנו מהפגישה, עם הרגשה טובה שנעשה פה צעד חשוב מאד".

12 קובץ: Re_ דיווח - פגישה חשובה מאד ברשות - 16.9.2014

13 הביטחון המסכל הפלסטיני ("אלאמן אלוקאא'י") הינו מנגנון הביטחון של הרשות הפלסטינית, המשמש כמקבילה פלסטינית לשב"כ הישראלי. המנגנון אוסף מודיעין ומפעיל סוכנים בקרב האוכלוסייה הפלסטינית ובקרב אזרחי ישראל, ואף בקרב חיילי צה"ל. ר' למשל http://www.zteraah.co.il/csim/207128.1 ,http://www.zteraah.co.il/csim/198128.1

הודעה שהועברה
מאת: **Uri Benassa** <ben...@gmail.com>
תאריך: 28 במאי 2014 בשעה 23:12
נושא: דיווח ממפגש עם אבו מאזן
אל: cfp-man...@googlegroups.com <cfp-man...@googlegroups.com>, מוחמד עווידה
sulaiman khatib ,<yosr...@gmail.com> yosre slamen ,<xxxmo...@yahoo.com>
<sulaima...@gmail.com>

היום היינו במפגש עם אבו מאזן , שאורגן על ידי פורום אירגוני השלום (ליאור , ומוסי רז).
סה"כ נכחו כ200 איש, מלוחמים הינו יוסרי, מוהנד, חדר, וסולימאן, (הי גם סבע אבו סולימאן- חבר של מוהנד מרמאללה , שמבחינתו הצטרף אלינו , ורוצה להקים ברמאללה קבוצה.)
מהישראלים היו נטע, אסף אביבה , ואנכי. מקווה שלא שכחתי אף אחד...
המפגש היה לדעתי מרגש, אבו מאזן דיבר , להתרשמותי מהלב, על הבחירה שלו בזניחת הדרך האלימה, והשאיפה שלו לשלום, על בסיס היזמה הערבית, ומתוך משא ומתן.
ניכר שהם החליטו לפנות ישירות אל הקהל הישראלי, הם הקימו את "הוועדה הפלשתינית לאינטראקציה עם החברה הישראלית " - ראו מצורף נייר על מטרותיה של הוועדה. נדמה לי שכדאי ליצור איתם קשר.
אבו מאזן הספיד את רון פונדק, והעניק אות הוקרה לאשתו וביתו - זה היה מרגש מאד.
בקטע של השאלות, הייתה לנו פאשללה קטנה (לדעתי קטנה...), מוסי רז נתן את רשות הדיבור רק לאנשים שנרשמו אצלו קודם, לא ידענו , ולא שאלנו רשמית למרות שהכנו את השאלה והצוות השואל. אבל מה שחשוב הוא שהנושא שרצינו לשאול עליו, בנושא התתביעה , נשאל אפילו פעמיים, על ידי קול אחד , ועל ידי אחינועם ניני. (רצינו לשאול (אסף ויוסרי), כיצד הרשות יכולה לעזור, ולתמוך.. לאירגון אקטיבסטי כמו לוחמים לשלום, שפועל למען סיום הכיבוש , ופתרון צודק בדרכים בלתי אלימות, לפעול בצורה חופשית יותר , ולהכריז על פעולותינו כפעולות רצויות)
התשובה של אבו מאזן הייתה חד משמעית : פעילות משותפת של ישראלים ופלשתינים לקידום השלום - איננה תתביעה והוא רוצה לעודד אותה.
לדעתי על הפלשתינים , בעזרת קשריהם , (למשל עם רעד שהיה שם ומוכן לעזור) צריכים לאחוז את השור בקרניו ולהוציא נייר רשמי מהרשות שהפעילות שלנו אינה תתביעה והרשות רוצה לעודד אותה. דיברתי על זה עם סולימאן , ומוהנד, ויוסרי - הם אמרו שזה רעיון טוב , והבטיחו לפעול לקדם את זה.
חוץ מזה :
מוניב אל מסרי (המיליארדר הפלשתיני), היה שם (כמעט כל ההנהגה הפלשתינית הייתה), היות שהעניים שלי מנצנצות דולרים, ניגשתי אליו, הצגתי את עצמי, וביקשתי להיפגש איתו , כדי לבדוק איך הוא יכול לעזור לנו. להפתעתי , הוא נענה בחיוב , נתן לי את כרטיס הביקור שלו, וחיבר אותי עם המזכירה המקסימה שלו , כדי לתאם פגישה, החלפנו מיילים, ואני מקווה שתיווצר בעקבות זו פגישה. אם זה יצליח , נצרף כמובן פלשתינים, ונראה מה נוכל ליצור מזה.

לסיום, נשארתי עם מוהנד (יחד עם חבר שלי דוד) ברמאללה , טיפלנו בענינים הכספיים, וזכיתי לאירוח כיד המלך. חזרתי לירושלים באוטובוס מראמללה לירושלים , ובמחסום קלאנדיה, זכינו שהחיילים , הורידו אותנו לחקירה, מה עשינו בראמללה??, מה אתם עובדים עלינו שניפגשתם עם אבו מאזן ??, וכאילו. אחרי כרבע שעה , ובדיקת תעודות הזהות במחשב, הם שיחררו אותנו לדרכינו עם נזיפת נו, נו נו - ושנדע שמאד מסוכן לישראלים להסתובב בראמללה...

היה יום חוויתי וחשוב.

--

Uri Ben Assa
+972 547 933369 M
+972 3 5401192
ben...@gmail.com

אתמל ה14 לאוגוסט, אורגנה ללוחמים לשלום, פגישה חשובה בראמללה.
האירגון נעשה על ידי ראאד , חבר ותיק /חדש שהוא עכשיו אחראי על הקבוצות הפלשתיניות , ומפיח רוח טובה בתנועה.
המטרה המרכזית של הפגישה הייתה להביא לכך שהרשות הפלשתינית,תכיר בנו ואותנו, כתנועה רצויה ,שפעילות מבורכת ואינה נורמליזציה .

כולנו חשנו שהמטרה הושגה במלואה.

ניפגשנו עם זיאד אובלריח - ראש המודיעין המסכל, ואח"כ עם מוחמד אל מדאני - ראש הצוות לאינטראקציה עם הישראלים (וחבר הועד המנהל של אש"פ), ועם דר פתחי דארוויש - שהוא חבר בצוות וגם המנכ"ל של טוואסול (Tawasul).
בשתי הפגישות, היתה הקשבה טובה, והתנהל דיון טוב. ההערכה לתנועה ולדרך פעולותינו הובעה בפה מלא.
הפגישה עם מוחמד אל מאדני וציוותו היתה, ידידותית חמה וטובה במיוחד.
סוכם על שיתוף פעולה עם הצוות של אל מאדאני ,כאשר דר דארוויש קיבל את "המינוי" להיות המתאם ללוחמים לשלום.
סוכם על שיתוף פעולה בעיקר בשני נושאים:
1) הפעילות שלנו בנחלה / E2 - לעצירת הכוונה לבניית רצף התנחליות סוגרות בית לחם מדרום.
2) בתחום ערב יום הזיכרון. הם הביעו הערכה רבה לפעילות הזו שלנו, ומוכנים לדבר על עזרה בנושאים שעוד צריכים לאפיין.

כולנו יצאנו מהפגישה , עם הרגשה טובה שנעשה פה צעד חשוב מאד.
הפלשתינים היו גאים ובצדק רב על ההישג הזה , ואמרו שהפגישות האילו יעניקו להם רוח גבית .
מרוב התרגשות לא הנצחנו את האירוע בתמונה (בושה ....)

בפגישות נכחו ראאד, סולימאן, מוחמד, נור, ומוהנד
אבנר ויש, חן, איתמר, מיטל ואנוכי.
המשתתפים מוזמנים , לתקן ,להוסיף להכחיש ככל העולה על דעתם....

שלכם,
אורי
נ.ב : אני מצרף שוב את נייר העמדה שהוכן על הצוות של אל מאדני, שהוא חשוב ומעניין ושווה לשתפו הלאה.

Uri Ben Assa
+972 547 933369 Mob

שיתוף הפעולה עליו סוכם עם הרשות הפלסטינית ב-E2 (קמפיין נחלה) אכן קרם עור וגידים, ומי שריכז את הפעילות מטעם 'לוחמים לשלום' היה הלל ברדין.[14]

שיתוף פעולה זה כלל פעילויות משותפות עם מושל בית לחם, הוועדות העממיות של בית לחם ואנשי המשרד לענייני גדרות והתנחלויות ברשות הפלסטינית, שנועדו למנוע את הבניה בשכונות הצפוניות של הישוב אפרת שמדרום לירושלים.

כמו כן כלל הקמפיין פעילות עם דיפלומטים זרים.

כך מתואר כי בספטמבר 2014[15] נערכה פגישה בין פלסטינים מ'לוחמים לשלום' לשר האחראי על גדרות התנחלויות ברשות ולמושל בית לחם בעניין E2 ונחלה. כמו כן מתואר הקשר עם חסן ברג'ייה (HASAN BREIJIEH) העוזר של השר לענייני גדרות והתנחלויות.[16]

14 https://www.facebook.com/cforpeace/posts/869305619759066
15 קובץ: סיכום ליל אמש - 7.9.2014
16 https://www.facebook.com/hasan.breijieh

לרי ואני הגענו באיחור מה לסיור בנחלה . היו אולי 30 איש, כולל השר וכולל ג'מיל. היו מעט עתונאים. הוזמנו ע"י חסן על פי ההזמנה הבאה:

From: **Hasan Breijeih** <osi...@gmail.com>
Date: Mon, Sep 29, 2014 at 4:50 PM
Subject: Fwd: press conference

We invite you to participate in the press conference, the Minister of thewall and settlements and Governor of Bethlehem on Wednesday, 01/10/2014
At the site of KALLET ALNAHLAA - South Bethlehem 13:00 pm, to announce the start of the project site E2 KALLET ALNAHLA and front of the settlers erected a tent there, and in response to the visit of an Israeli minister to South Bethlehem a month ago

Review of
HASAN BREIJIEH
0599347072

לא הייתה מסיבת עיתונאים, עד כמה שאני ראיתי.
צריכים לקחת את דברי חסן בערבון מוגבל. אולם הוא היה פעיל בצורה חיובית.

בתום הסיור כולם הלכו צפונה למקום שכנראה מתנחל מוכר (שתמיד חובש כובע של בוקר אמריקאי) דחף את השר עם הרובה שלו. היה מלא צבא ומשטרה. הפלסטינים רצו שיעצרו את המתנחל. אחרי הרבה דיבורים, המשטרה עיכבה את נהג השר ואת המתנחל לחקירה. חיכינו מחוץ למשטרת גוש עציון במשך כמה שעות. חסן חיכה עוד זמן אחרי שכולנו עזבנו, ואני מבין ששיחררו את הנהג.

לא התקיימה פגישה שלנו עם השר והמושל (שהגיע יותר מאוחר). יצאתי מבולבל. לא רצוי להעביר מאומה לדיפלומטים, עד כמה שהבנתי מה קרה.

הלל

2014-09-29 22:03 GMT+03:00 אודי גור <udi...@gmail.com>:
חברים, התפתחויות חיוביות בעניין נחלה:

מחר (שלישי) ב-13:00 יש בבית לחם פגישה **פלסטינית** של לוחמים לשלום עם מושל בית לחם, בעיקר על נושא E2. בסאם וג'מיל יהיו, ואולי עוד. זו פגישה חשובה מאוד. אני מקווה שעוד פעילים מרכזיים מהצד הפלסטיני יהיו בה.

ביום רביעי הקרוב בסביבות השעה 13:00 יתקיים בנחלה סיור למושל בית לחם ולשר הממונה על ההתנחלויות ברשות, ואחריו מסיבת עיתונאים. חשובה נוכחות של פעילים באירוע הזה, **בחולצות תנועה**. כרגע מגיעים מהישראלים רק לרי והלל. כפי שתראו בהודעה למטה - יש גורמים נוספים שמעורבים ואסור שחלקנו ייפקד. ג'מיל מתאם הגעת הפלסטינים, איתמר והלל על האירופאים.
מי שיכול להגיע מהישראלים נא ליצור קשר עם לרי: 054-4322361
הלל ולרי וג'מיל קסאס ייפגשו עם חסן ברביעי בבוקר על מנת לעבוד איתו באופן יותר מתואם.

ב-8 באוקטובר 2014 בשרשור נוסף[17] נסקרה בהרחבה פגישת 'לוחמים לשלום' עם השר לענייני התנחלויות זיאד אבו עין ומושל בית לחם (מספר פגישות) וכן דווח שחסן יועץ השר לענייני התנחלויות רוצה "לחדש את הקשר" עם 'לוחמים לשלום' וכי יש לו בעיות של גניבת קרדיט.

From: cfp-all-groups@googlegroups.com [mailto:cfp...@googlegroups.com] **On Behalf Of** assaf yacobovitz
Sent: Wednesday, October 08, 2014 12:56 AM
Cc: לוחמים לשלום כללי
Subject: Re: פעילות בגזרת ירושלים-בית לחם

באמת פעילות רצינית, טוב שהפוליטיקאים מתערבבים בשטח ככה בחסותנו.

אשמח לשמוע אם משהו השתנה בעמדת המועצה באזור פוקין (אני הבנתי שההתנגדות ספציפית בחוסן לא?)

חסן איש חזק ונמרץ ושיתפתם איתו פעולה המון זמן ואתם מכירים אותו וכו'. יחד עם זה אני מבין שיש לו בעיית גניבת קרדיט פה ושם. עכשיו כשהוא יועץ השר הוא צפוי להתנהג פוליטית אף יותר. צריך לקחת את זה בחשבון אני חושב.

נושא נחלה דובר בהיגוי חד"ל, יפורסם סיכומו בקרוב, אבל אולי חשוב להבהיר האם פוקין הוא מוקד בלתי נפרד של הקמפיין

המתייחס לאותו אזור?

17 קובץ: RE_ פעילות בגזרת ירושלים-בית לחם - עבודה עם שר ברשות 8.10.2014

2014-10-01 21:50 GMT+03:00 Larry Lester <leste...@gmail.com>:

לחברים שלום,

בימים האחרונים היתה פעילות רבה בגזרת ירושלים-בית לחם.

בענין החרמת הקרקעות בואדי פוקין, ג'מיל קסאס שוחח עם אחמד ראש המועצה, שלקח על עצמו לדבר עם חברי המועצה המתנגדים לנוכחות יהודים, ולהסביר את העמדה ותועלת ההסתייעות ב"לוחמים לשלום". אנחנו מקווים לקבל תשובה חיובית אחרי "עיד אלאדח'א" בשבוע הבא.

ביום שלישי ג'מיל ובאסם אלאמין נפגשו עם זייד אבו עין, השר לענייני ההתנחלויות, בפגישה שהיתה מאוד טובה. השר הצהיר כי הוא מוכן לתמוך בכל פעילות רצינית ולהזמין אותנו להשתתף בפעילויות המתבצעות מטעם הרשות נגד הכיבוש ונגד ההתנחלויות. השר תומך בתפוצה רחבה של העצומה בנושא של נח'לה שהילל הכין.

ביום רביעי, ג'מיל ואחמד ג'עפרי נפגשו שוב עם השר במשרד המושל של בית לחם, יחד עם פעילים בולטים ברשות. הפגישה עסקה באותם נושאים וג'מיל יצא בתחושה טובה מן הפגישה. השר ופמלייתו המשיכו בסיור שעסק באזורים הנתונים במחלוקת. הילל ואני נפגשנו עם הפמליה בנח'לה, שם היתה תקרית קשה שבה היה מעורב מתנחל לבוש בחולצה שחורה ועליה הכתובת "בטחון" נושא רובה מסוג M-16, שניסה לעצור את התקדמות הסיור. הוחלפו מלים חריפות והמתנחל דחף את השר. מתנחל נוסף הזמין את הצבא והמשטרה שהגיעו בהמוניהם, והמשטרה הכחולה עצרה את נהג השר. ברור כי הם לא הבינו כי מדובר בשר מטעם הממשלה הפלסטינית וכן את השלכות הפעולה. נסיונות השכנוע ושיחות עם אנשי המנהל האזרחי לא הצליחו, והנהג נלקח לתחנת המשטרה מול אלון-שבות לחקירה.

במקביל, המשטרה הזמינה את המתנחל להתייצב בתחנת המשטרה גם-כן, כשהבינו את הסתבכותם בענין. הוחלט כי כולנו יחד עם השר והפמליה כולה יסעו לתחנת המשטרה. בנוסף הגיע מושל אזור בית לחם יחד עם צוות טלויזיה. קצין בכיר מן הממשל האזרחי הגיע על-מנת להרגיע את הרוחות והפמליה המשיכה לואדי פוקין והנהג שוחרר מאוחר יותר. אני משער שהמתנחל הלך לדרכו.

מן הארועים עולה כי הרשות מתייחסת ברצינות רבה לנסיון להחרמת הקרקעות בין צור-הדסה ותקוע ואנחנו צריכים ללוות את הנושא.

פרט קטן נוסף- חסן העובד כעת כיועץ של השר לענייני התנחלויות היה פעיל במהלך היום והערב התקשר אלי והודיע שהוא מעוניין לחדש את הקשר עם התנועה. חיובי- בעיני.

גמר חתימה טובה לכולם והצלחות רבות במאמצים שלנו,

לרי

ב-28 בדצמבר 2014, לאחר שהשר לענייני גדרות והתנחלויות זיאד אבו עין מת מהתקף לב בהתפרעות באזור גוש שילה, השתתפו פעילי 'לוחמים לשלום' בהפגנת "מחאה על מותו" של אבו עין, שאורגנה על ידי הוועדות העממיות באזור בית לחם.[18]

יש לציין כי אבו עין הינו מחבל עם "דם על הידיים" שרצח יהודים בפיגוע בטבריה, נידון למאסר עולם, ושוחרר בעסקת ג'בריל.[19]

לפי הדיווח בקבוצת הגוגל של הארגון, לאחר ההפגנה הוחלט שפעיל הארגון ג'מיל יערוך פגישה עם חסן ברג'ייה (ראש הועדה העממית במעסרה, שאירגן את ההפגנה) כדי לתכנן את המשך שיתוף הפעולה.

בינואר 2015[20] השתתפו פעילי 'לוחמים לשלום' בהפגנה נוספת יחד עם הועדות העממיות של אזור בית לחם. בהפגנה נעצרו שני פעילים ערבים.

בסיכום נכתב: "יצאנו היום להפגנה נוספת במסגרת שיתוף הפעולה עם הועדות העממיות של אזור בית לחם. אין ספק שהמסקנות מהפעם הקודמת הוסקו - לא היו אמירות בעייתיות מבחינתנו, ובהחלט נתנו לנו את הקרדיט".

18 קובץ: Re_ הפגנת מחאה על מותו של אבו עין - קבוצות Google

19 https://:wikipedia.he/wiki/D7%93%D7%90%D7%91%D7%95%_D7%96%D7%99%D7%90%D7%A2%D7%99%_D7%9F%

20 קובץ: שיתוף פעולה עם ועדות עממיות - טייק #3

Google קבוצות

שיתוף פעולה עם ועדות עממיות - טייק #3

מיטל לוקוף 20:20 23/01/2015
פורסם בקבוצה: **cfp-all-groups**

שלום לכולם,

יצאנו היום להפגנה נוספת במסגרת שיתוף הפעולה עם הועדות העממיות של אזור בית לחם. אין ספק שהמסקנות מהפעם הקודמת הוסקו - לא היו אמירות בעייתיות מבחינתנו, ובהחלט נתנו לנו את הקרדיט (הפלסטינים הביאו בערך שלושה באנרים של לוחמים ותקעו אותם בכל מקום).

ההפגנה עצמה הייתה בצומת הגוש, קרוב לרמי לוי. הרעיון שלנו היה הפעם לא רק להביא כמות של אנשים (למרות שבהתחשב בנסיבות היינו לא מעט, כ-16 איש), אלא להביא גם אמירה, בצורה יותר יצירתית. אם תסתכלו על התמונות תראו שעשינו הצגה קטנה במסגרתה נעמדנו חמישה אנשים בשורה עם מסיכות לבנות שהסתירו את הפנים (רעיון גאוני של אודי), והסברנו שישראל, צה"ל ווטאבר כבר לא מתייחסים לפלסטינים כבני אדם אלא רק כעוד פלסטיני בשורה של פלסטינים חסרי חשיבות.. התקשורת עטה עלינו כשעשינו את זה ואני מאד מקווה שנראה ביטוי לזה בכתבות השונות.

בכל מקרה, ההפגנה עברה בשלום, ללא אלימות, פרט למעצרו של חסן ויוסף. נקודה לחיזוק לפעם הבאה - להיכנס חזק יותר לתכנון, להבין מה אנחנו עושים ולמה ולנסות להשפיע יותר על אופי ההפגנה.

תודה ענקית למיכל היקרה שארגנה את ההרשמה וההסעות ונשארה איתי עד שעת לילה מאוחרת אתמול בטלפון לוודא שלכל אחד יש דרך להגיע.. כל הכבוד והורדת כובע ומבט מעריץ (אם לא מעריץ) לנתן ש"זכה" לתשומת לב מיוחדת של מתנחלים הגיעו לאזור (פרט לאלימות פיזית, הוער לו שזה לא לעניין לשתול עץ זית כי זאת שנת שמיטה... חטאנו ופשענו) ולמרות הכל נשא מול המתנחלים והצבא דברים אמיצים שריגשו עד מאד את הפלסטינים שתרגמתי להם וזכה כתגובה לאמירות לא קלות בכלל... (אוהבים אותך, נתן! אמרתי את זה היום..?..), תודה לאודי על המכונית (זה חשוב!) ולמעיין שהשקיע והגיע עצמאית באוטובוס מת"א (וגם בחזור!) ולכל שותפינו הפלסטינים היקרים שמזכירים לי כל פעם מחדש למה התנועה הזאת כ"כ חשובה לי...

סופ"ש נעים,
מיטל

--
מיטל לוקוף,
050 - 4599640
פייסבוק - http://goo.gl/RWGhgx

בפברואר 2016 עדכן מוחמד עווידה, המתאם הפלסטיני בארגון, כי **נשיא הרשות הפלסטינית אבו מאזן** ביקש להיפגש עם 'לוחמים לשלום'.[21]

'mohamad owedah' via CFP - Israeli Steering committe <cfp-man...@googlegroups.com> בתאריך 12 בפברואר 2016 בשעה 21:57, מאת

שלום לכולם
צעדת החופש שאנחנו מובילים וההמשך שלה צעדת החופש החדשה שהתחילה היום באזור עזבת טביב ונביא אלייאס עושה הד גדול בתקשורת הפלסטיני וגם בדרג המדיני!
הטלוויזיה הפלסטינית שדרה בחדשות שלה ביום שישי וגם היום עלינו ועל צעדות החופש . וזה הגיע לנשיא אבו מאזן וביקשו פגישה איתנו ואנחנו בשלבי תיכנון לביקור
... שתכלול גם שרים וראשי אגף ביטחון
... אנחנו מתכננים שיהיה ביון עשרה לחמש עשרה מכל צד
נציג החלום ונבקש סיוע כספי ותדמיתי ותמיכה ממנו ומכל הגופים שייכים לרשות.. ואנחנו ביטוחים שיתן הסכמה!
...וזה יהיה ענק לנו ונגד כל מי ש נגדינו מפחינת נורמליזציה (תטביע)
! אנחנו נמשיך לעדכן ונהיה בייחד וחלום צעדת המליון לא רחוקה אם נמשיך בייחד יד ביד
אחיכם מוחמד עווידה המתאם הפלסטיני

--
****
הקבוצה מיועדת לדיון ותקשורת בין חברי קבוצת ההנהלה בנושאים של פעילות התנועה

אנא הקפידו שתגובות אישיות ישלחו לשולח ולא לברירת המחדל שהיא כל הקבוצה

תודה

אחת התגובות להצעה היתה הצעה של אורי זריר[22] כי במסגרת הידוק היחסים עם אבו מאזן, יארגנו פעילי התנועה שביתה של ערבים בעסקים שמעבר ל'קו הירוק', או יפגינו למען שחרורו של רב המרצחים מרואן ברגותי שנידון לחמישה מאסרי עולם בגין אחריותו לפיגועים בהם נרצחו ישראלים רבים.

בתאריך 14 בפברואר 2016 בשעה 2:09, מאת Uri Zameret <uriza...@gmail.com>:
וואו, מדהים מוחמד!
אם אבוא מאזן יקרא להצטרף אלינו לעדות החופש, ובעצמו ישתתף בהפגנות החופש
(אולי גם אפשר לשלב בהפגנות מסרים למען שחרור אסירים פוליטיים של פת"ח או אולי לעשות הפגנות מול בתי הכלא שבהם הם כלואים) - סתם דוגמא, הפגנה לשחרור ברגותי
עוד רעיון זה שביתה פלסטינית המונית בעסקים ישראליים מעבר לקו הירוק, במיוחד כאלה שלא משלמים מינימום.

בנימה פחות אופטימית, הקצין הראשי של מפקדת אזור קלקיליה נכנסו בלילה בין שישי לשבת בסביבות עשר לביתו של בייאן טביב, ראש עזבת טביב, הוציאו את המשפחה מהבית ואיימו עליהם (כנראה בגלל שחסמנו את הכביש או סתם כדי להפחיד), שאם ייזרקו אבנים על כביש 55, באזור נבי אליאס עד עזבת טביב (למרות שעזבת טביב בכלל לא על נמצאת על הכביש), הוא ישלם על זה, איימו במעצרים וכו', זרקו גם רימון הלם

שזה לא יעצור אותנו,
ואינשאללה שיגמר הכיבוש
לילה טוב
אורי זריר...

21 קובץ: Re_ עידכון אחים ואחיות לוחמים לשלום1
22 קובץ Re_ עידכון אחים ואחיות לוחמים לשלום

ביוני 2016 התבקשו המעוניינים להיפגש עם אבו מאזן למלא רשימה עם פרטיהם.[23]

Google קבוצות

תאריכים לפגישה עם הראיס - נא למלא בזריזות!!

udi...@cfpeace.org 00:44 07/06/2016
פורסם בקבוצה: cfp-all-groups

שוב שלום,
לכל מי שנרשם עקרונית (30 ישראלים לפחות) ולמי שפספס - אנחנו בודקים 4 תאריכים אפשריים בשבוע הבא לפגישה של הפעילים שלנו עם אבו מאזן. הפגישה תתקיים בערב (אחרי האיפטאר), כנראה ברמאללה. כתבתי 19:00 כדי שניקח בחשבון זמן התארגנות ונסיעה.
אנא מלאו כאן בזריזות את כל התאריכים שאפשריים לכם/ן:
http://doodle.com/poll/5638re457mznwfcz

מחר או מחרתיים נחליט לפי הרוב
אודי

*** מי שלא נרשם במייל הקודם עם מס' ת.ז נא למלא כאן
[למי שפספס שאר ההודעות מהפעם הקודמת ראו למטה]

Udi Gur
Combatants For Peace
Israeli Coordinator
http://cfpeace.org/

2016-05-23 23:35 GMT+03:00 udi...@cfpeace.org <udig...@gmail.com>:
מתאמים - נא להעביר לקבוצות

שלום,
מוחמד עווידה מבקש שמות של ישראלים שמעוניינים להשתתף בפגישה עם אבו מאזן. עוד לא ידוע איפה הפגישה תיערך (מן הסתם ברמאללה) ומתי.
כרגע נבקש מכל מי שמעוניין עקרונית להשתתף ומוכן להקדיש לזה כמה שעות סובות להירשם **כאן**. זה כמובן לא מחייב כי לא ברור מתי הפגישה, אבל מי שלא יירשם לא בטוח שיוכל לבוא.

בנוסף - אני מזכיר לכולם שאנחנו מגבשים רשימת משתתפים ישראלים לסדנה שככל הנראה תהיה בעקבה בתאריכים 5-10.8, סדנה חד לאומית בנושא אי-אלימות תתקיים (כנראה) ביום ו' 24.6. לא כל מי שישתתף בסדנה ייצא לעקבה אבל תהיה עדיפות למי שהיה.
מעוניינים לשני הדברים מוזמנים להירשם **כאן**

ועוד: רשמו ביומנים שב-14.7, יום חמישי בערב, תהיה ההקרנה של הסרט שנעשה על לוחמים לשלום, במסגרת פסטיבל הסרטים בירושלים. פרטים כמובן בהמשך. יום שישי 15.7 צעדת העשור שלנו מול מחסום המנהרות

נתראה בלומדים לשלום בחמישי הקרוב, במוצ"ש בת"א, בשישי הבא בצעדת החופש או בראשון 5.6 בהפגנת הנגד למצעד הדגלים.
אודי

23 קובץ: תאריכים לפגישה עם הראיס - נא למלא בזריזות!! - אבו מאזן 7.6.2016

ב-17 באפריל 2017 מציין[24] הפעיל אורי כי **"יש אפשרות להביא יותר פלסטינים (דרך המשרד של** אחמד אל מדני**) כפי שעשו 'נשים עושות שלום'".**

ראאד (כנראה אלהדאר) אמר בישיבה כי "היה לצד הפלסטיני הרבה מאוד מגע עם אנשי אל-מדני אך הם לא רצו לבוא לדבר בצעדה". לדבריו, המגבלה שגורמת למחסור בפלסטינים בפעילות היא הקושי בהחזר הנסיעות לפעילים.

אורי דיבר על שיש אפשרות להביא יותר פלסטינים (דרך המשרד של מדני) כפי שעשו "נשים עושות שלום". אודי אמר שאנחנו הבאנו פחות מ-50 ישראלים לצעדה האחרונה כך שלשני הצדדים יש מה לשפר. אודי הציג את ההכנסה של פרוייקטורית לצעדת החופש, שתעבוד מול ריאד. מרגע שהיא תיכנס לעבודה יהיה צוות שיעבוד על העניין מכל ההיבטים שלו (כולל מתווה, ציוד, מימון). הצעדות הבאות יהיו ככל הנראה בסוסיא, אחר כך באפריל בבקעת הירדן.

اوري تحدث عن أن هناك إمكانية لإحضار المزيد من الفلسطينيين (من خلال مكتب المدني)، كما فعلت مجموعة "نساء يصنعن السلام". اودي قال بأننا أحضرنا اقل من 0 إسرائيلي للمسيرة وبهذا يكون لدى الطرفين ما يستوجب التحسين. اودي طرح موضوع تكاليف تعيين مسئولة عن مسيرة الحرية تعمل مقابل رياض. في اللحظة التي ستتسلم مهامها سيكون قد أصبح لدينا طاقم متخصص يعمل على جميع جوانب المسيرة (بما في ذلك المسار، الأدوات، والتمويل). على ما يبدو أن المسيرات القادمة ستكون في سوسيا، بعد ذلك في نيسان في غور الأردن.

ראאד אמר שהיה לצד הפלסטיני הרבה מאוד מגע עם אנשי אל-מדני אך הם לא רצו לבוא לדבר בצעדה. המגבלה האמיתית היא מגבלה כספית על הבאת אוטובוסים לצעדה. העובדה שראשי קבוצות הרבה פעמים מתקשים להחזיר הוצאות נסיעה וזה גורם לאנשים להסס אם לבוא או לא. האיחור בהחזרת הוצאות גורם היסוס ומקשה להביא אנשים.

לצד זאת יש לציין כי בדיונים פנימיים הביעו חלק מפעילי 'לוחמים לשלום' - ישראלים ופלסטינים, ביקורת, על הרשות הפלסטינית.

בין השאר נטען כי הרשות מושחתת ואסף יעקובוביץ', אחד הפעילים המרכזיים בתנועה, אף הציע לבצע פעילות כנגד הרשות.

דיון בקבוצת המייל מאוקטובר 2012[25] עסק בהרצאה שהעביר לפעילי הארגון העיתונאי גדעון עשת, בה ביקר בחריפות את הרשות הפלסטינית.

אסף יעקובוביץ' ציין: "בי זה מעורר מיד סקרנות ביחס לטיב המעורבות של חברינו ב'פתח'. כלומר **אני יודע שחלקם חברים ומקבלים משכורות** אבל האם כולם עובדים בשבילן? וזה לא מעניין משום שזה מושחת או לא אלא משום שזה מגביל את החופש הפוליטי שלהם, ואולי יש מקום להעלות על הדעת **לפחות שנרצה באותו אופן דו-לאומי למחות נגד ה"כיבוש" הפנים פלסטיני?**".

24 קובץ: ישיבת היגוי דו לאומי - 17 באפריל 2017

25 קובץ: Re_ Fwd_ הרצאתו הלא-פשוטה של גדעון עשת בלומדים לשלום השבוע 3

בתאריך 27 באוקטובר 2012 12:26, מאת <yacob...@gmail.com> assaf yacobovitz:

סחטיין ארז
בי זה מעורר מיד סקרנות ביחס לטיב המעורבות של חברינו בפתח.
כלומר אני יודע שחלקם חברים ומקבלים משכורות אבל האם כולם עובדים בשבילן?
וזה לא מעניין משום שזה מושחת או לא אלא משום שזה מגביל את החופש הפוליטי שלהם,
ואולי יש מקום להעלות על הדעת לפחות שנרצה באותו אופן דו-לאומי למחות נגד ה"כיבוש" הפנים פלסטיני?

יוסרי סלימאן מ'לוחמים לשלום' עם אבו מאזן במאי 2014

הקשר לבטחון המסכל ותפקידו של ראאד אלהדאר בקשר בין הארגונים

הביטחון המסכל הפלסטיני הוא גוף המקביל לשב"כ הישראלי, ומתפקד כגוף ריגול ומודיעין הן בתוך האוכלוסייה הפלסטינית והן כלפי ישראל.

מהחומר שנסקר עולה כי הביטחון המסכל ניהל קשרים עם פעילי 'לוחמים לשלום' ואף עקב אחרי פעילותם, כאשר לעיתים אנשיו עורכים שיחות עם פעילים פלסטינים מהארגון.

בניסיון להימנע מתיוג הארגון כארגון נורמליזציה, נערכה ב-15/9/14 פגישה[26] של חברי 'לוחמים לשלום' עם ראש הביטחון המסכל הפלסטיני גנרל זיאד הב א-ריח.

את הפגישות ארגן ראאד אלהדאר, שמוגדר בסיכום הפגישה שכתב אורי בן אסא, כ"חבר ותיק /חדש שהוא עכשיו אחראי על הקבוצות הפלשתיניות, ומפיח רוח טובה בתנועה". אלהדאר, כפי שיורחב להלן, הינו קצין ביטחון מסכל פלסטיני בדרגה המקבילה לסגן אלוף.

בפגישה עם גנרל א-ריח נכחו ראאד אלהדאר, סולימאן חטיב, מוחמד, נור שחאדה, ומוהנד, אבנר וישניצר, חן אלון, איתמר, מיטל ואורי בן אסא.

"המטרה המרכזית של הפגישה הייתה להביא לכך שהרשות הפלשתינית תכיר בנו ואותנו, כתנועה רצויה שפעילותה מבורכת ואינה נורמליזציה", נכתב בסיכום הפגישה. "כולנו חשנו שהמטרה הושגה במלואה", נכתב וצוין כי "ההערכה לתנועה ולדרך פעולותינו הובעה בפה מלא".

26 קובץ: Re_ דיווח - פגישה חשובה מאד ברשות - 16.9.2014

Google קבוצות

דיווח - פגישה חשובה מאד ברשות

Uri Benassa 21:53 15/09/2014
פורסם בקבוצה: cfp-all-groups

אתמל ה14 לאוגוסט, אורגנה ללוחמים לשלום, פגישה חשובה בראמללה.
האירגון נעשה על ידי ראאד , חבר ותיק /חדש שהוא עכשיו אחראי על הקבוצות הפלשתיניות , ומפיח רוח טובה בתנועה.
המטרה המרכזית של הפגישה הייתה להביא לכך שהרשות הפלשתינית,תכיר בנו ואותנו, כתנועה רצויה ,שפעילות מבורכת ואינה נורמליזציה .

כולנו חשנו שהמטרה הושגה במלואה.

ניפגשנו עם זיאד אובלריח - ראש המודיעין המסכל, ואח"כ עם מוחמד אל מדאני - ראש הצוות לאינטראקציה עם הישראלים (וחבר הועד המנהל של אש"פ), ועם דר פתחי דארוויש - שהוא חבר בצוות וגם המנכ"ל של טוואסול (Tawasul).
בשתי הפגישות, היתה הקשבה טובה, והתנהל דיון טוב. ההערכה לתנועה ולדרך פעולותינו הובעה בפה מלא.
הפגישה עם מוחמד אל מאדני וציוותו היתה, ידידותית חמה וטובה במיוחד. סוכם על שיתוף פעולה עם הצוות של אל מאדאני ,כאשר דר דארוויש קיבל את "המינוי" להיות המתאם ללוחמים לשלום.
סוכם על שיתוף פעולה בעיקר בשני נושאים:
1) הפעילות שלנו בנחלה / E2 - לעצירת הכוונה לבניית רצף התנחליות סוגרות בית לחם מדרום.
2) בתחום ערב יום הזיכרון. הם הביעו הערכה רבה לפעילות הזו שלנו, ומוכנים לדבר על עזרה בנושאים שעוד צריכים לאפיין.

כולנו יצאנו מהפגישה , עם הרגשה טובה שנעשה פה צעד חשוב מאד. הפלשתינים היו גאים ובצדק רב על ההישג הזה , ואמרו שהפגישות האילו יעניקו להם רוח גבית .
מרוב התרגשות לא הנצחנו את האירוע בתמונה (בושה ....)

בפגישות נכחו ראאד, סולימאן, מוחמד, נר, ומוהנד
אבנר ויש, חן, איתמר, מיטל ואנוכי.
המשתתפים מוזמנים , לתקן ,להוסיף להכחיש ככל העולה על דעתם....

שלכם,
אורי
נ.ב : אני מצרף שוב את נייר העמדה שהוכן על הצוות של אל מאדני, שהוא חשוב ומעניין ושווה לשתפו הלאה.

Uri Ben Assa
+972 547 933369 Mob
Co General Manager
Combatants For Peace
ben...@cfpeace.org
http://cfpeace.org/?lang=en

כאמור, יחסי 'לוחמים לשלום' עם הביטחון המסכל התבטאו לאורך השנים גם במעקב של 'הבטחון המסכל' אחר הפעילים.

כך ב-6 באפריל 2017 דווח בסיכום ישיבת היגוי[27] של הצד הישראלי ב'לוחמים לשלום' כי המודיעין הפלסטיני חקר בטלפון את הפעילים הפלסטינים מקבוצת רמאללה - תל אביב, על הפגישות עם הישראלים ולכן המפגשים בהקפאה.

רמאללה ת"א - מחפשים מתאם ישראלי. יש גרעין מבטיח של פעילים ישראלים. עדיין לא הגיעו לשיחות עומק עם הפלסטינים. המודיעין הפלסטיני חקר בטלפון את הפעילים הפלסטינים על הפגישות עם הישראלים ולכן המפגשים בהקפאה.

27 קובץ: סיכום ישיבת היגוי ישראלי 6.4.2017

קצין שב"כ פלסטיני בשירות פעיל - ממייסדי ארגון "לוחמים לשלום"

ראאד אלהדאר[28] (אבו מחמוד) הינו קצין בביטחון המסכל הפלסטיני בדרגה המקבילה לסגן אלוף, ואחד ממייסדי ארגון 'לוחמים לשלום'.[29]

באוקטובר 2019 פרסמנו בארגון "עד כאן" את עובדת היותו של אל הדאר קצין ביטחון מסכל פעיל במקביל להיותו "פעיל שלום" כביכול.

בארגון 'לוחמים לשלום' פעלו בכדי לסכל את פרסום הדברים.

ראאד אלהדאר (Raed Alhadar) הינו **מחבל מורשע שישב בכלא הישראלי שלוש שנים בגין ניסיון לבנות פצצה לאחר שהיה מבוקש במשך שנה**, כמו שסיפר באחד ממפגשי הארגון בשנת 2007:[30]

28 פרטי קשר של ראאד הדאר: פייסבוק: https://www.facebook.com/raed.alhadar מייל: raedhadar@yahoo.com, פלאפון: 053-2854910

29 https://www.ynet.co.il/articles/0,7340,L-3238245,00.html

30 https://youtu.be/cxkExqiIjas8

בצעירותו הצטרף אלהדאר כנער לפת"ח ועסק בפעילות טרור כגון זריקות אבנים, הבערת צמיגים, בקת"בים וכדו'.

עם הקמת הרשות הפלסטינית בשנות התשעים, **החל אלהדאר לעבוד במשרד הפנים הפלסטיני ולאחר מכן בבטחון המסכל הפלסטיני, בו הוא עובד גם כיום בדרגת לוטנט-קולונל** (מקביל לסגן אלוף).[31]

באפריל 2015 סיים אלהדאר קורס מפקדים של הבטחון המסכל.

אלהדאר, יליד 1972, מוצאו מיטא שבהר חברון, מתגורר כיום ברמאללה.

משמאל: אלהדאר לבוש במדי מנגנון הבטחון המסכל הפלסטיני, 31/12/2018.[32]

למעלה: ראאד אלהדאר (בעניבת פסים אדומה) בטקס סיום קורס מפקדים של הבטחון המסכל, כשלצווארו צעיף עם הסמל של מנגנון הבטחון המסכל, 17/4/2015.[33]

31 https: //www.justvision.org/portrait/849/interview
32 https: //www.facebook.com/photo?fbid=10157011110133069&set=a.10152296581143069&type=3
33 https: //www.facebook.com/raed.alhadar/posts/10153231130428069

תמונת מחזור של מסיימי קורס המפקדים של הבטחון המסכל באפריל 2015. ראאד אלהדאר עומד רביעי משמאל

אלהדאר (שורה עליונה, שישי משמאל) עם גנרל זיאד הב-אלריח (חמישי משמאל) ראש הבטחון המסכל הפלסטיני, בטקס הסיום אפריל 2015

ראאד אלהדאר אוחז בתעודת סיום קורס המפקדים של הבטחון המסכל, אפריל 2015
(אלהדאר מימין למטה)

منحت هذه الشهادة لـ "رائد / رامي موسى محمد حوشية"
لاستكماله لدورة "اعداد القيادات الاولى"
والتي عقدت في جهاز الامن الوقائي – اكاديمية التدريب
من تاريخ ٢٠١٥/٢/٢١ الى تاريخ ٢٠١٥/٤/١٦

دولة فلسطين
دولة رئيس الوزراء وزير الداخلية
د. رامي الحمدالله

مدير عام جهاز الأمن الوقائي
لواء / زياد هب الريح

PALESTINE
PRESIDENTIAL SECURITY

נוסח תעודת הסיום של קורס המפקדים בבטחון המסכל, שניתנה למשתתפי הקורס

אלהדאר היה ממייסדי 'לוחמים לשלום' כשהחל הארגון לפעול בשנת 2006,[34] ושימש בתפקידי מפתח בארגון עד לשנת 2018, והשתתף בפעילויות הארגון בארץ ובחו"ל בתדירות גבוהה.[35] אלהדאר נשלח להיות ממקימי הארגון כחלק מעבודתו בבטחון המסכל, כדי לעקוב מקרוב על הקשרים בין הישראלים לפלסטינים, כמו פעילי בטחון מסכל שנשלחו להיטמע בארגוני שלום ישראלים-פלסטינים אחרים.

כך למשל, ניתן למצוא את אלהדאר מופיע בתמונות שמפרסם 'לוחמים לשלום' בדף הפייסבוק שלו, בפעילויות הארגון:

הפגנה של ארגון "לוחמים לשלום" לתמיכה בעהאד תמימי, הנערה הפלסטינית שנעצרה לאחר שהיכתה קצין וחייל צה"ל בכפר נבי סלאח (אלהדאר עומד ראשון משמאל, נטע חזן עומדת שביעית משמאל, פורסם ב-13/1/2018):[36]

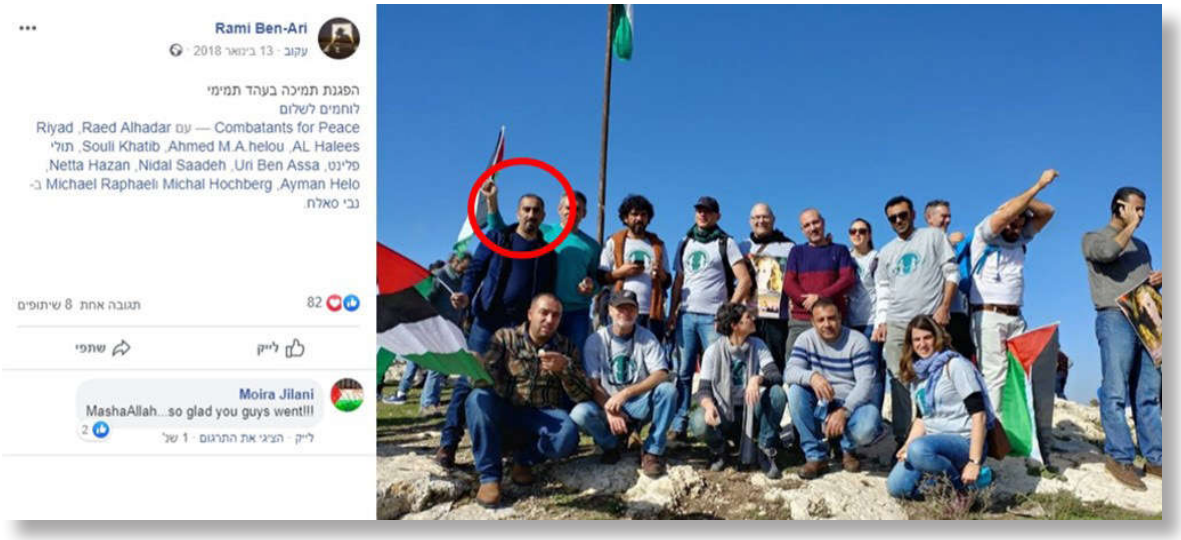

ראאד אלהדאר בפעילות של 'לוחמים לשלום' שנערך במחנה 'צומוד' שדרום הר חברון ב-26/5/2017:[37]

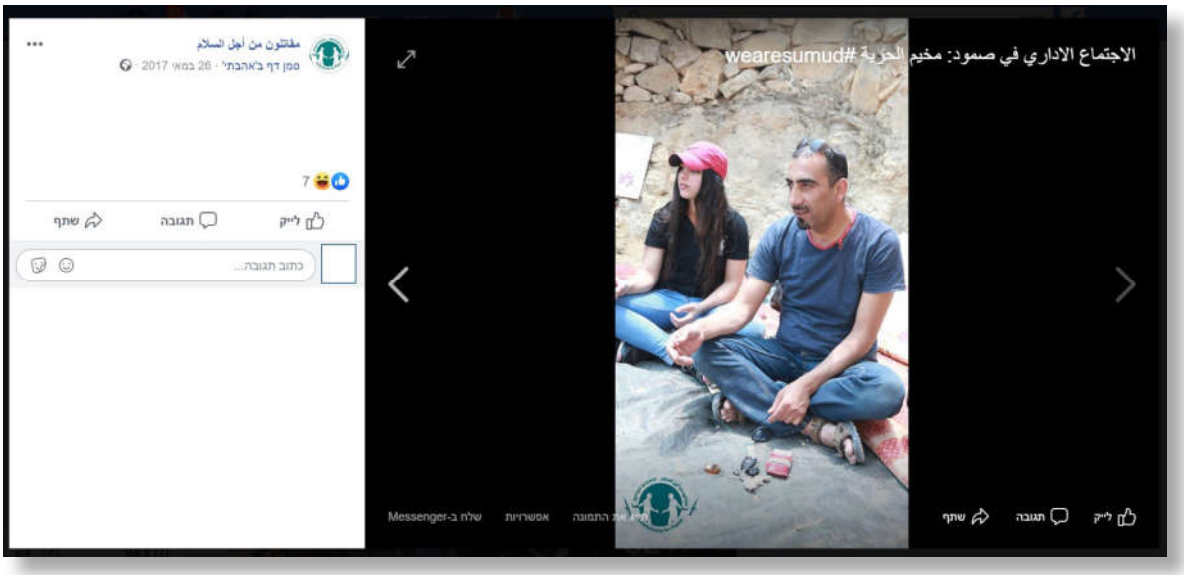

34 http://afcfp.org/speakers/raed-al-hadar/

35 https://youtu.be/zEuO2m2NZ9U, https://www.facebook.com/com.raed/alhadar

36 https://www.facebook.com/photo.php?fbid=10156977135968496&set=a.127363598495&type=3&permPage=1

37 https://www.facebook.com/com.CombatantsforPeace/photos/a.1042899489176277/1042909819175244/

ב-26/3/2017 השתתפו נטע חזן וראאד אלהדאר בפסטיבל - A Matter of act night 2017 שנערך בהולנד, מטעם 'לוחמים לשלום':[38]

ב-14/9/2017 השתתף אלהדאר בכנס "תקווה משותפת" בקלנסווה כנציג של 'לוחמים לשלום':

38 https://www.facebook.com/photo.php?fbid=10154389334516711&set=a.10152207538496711&type=3

בשנים 2014-2018 (לכל הפחות) שימש אלהדאר **כמתאם/מלווה הקבוצות מהצד הפלסטיני**[39] - אחד התפקידים הבכירים בארגון ובין השאר גייס פעילים נוספים ל"לוחמים לשלום":

avner wishnitzer 15:11 15/10/2014

פורסם בקבוצה: **cfp-all-groups**

שלום לכולם,

בשבועות האחרונים ראאד ואני, מלווי הקבוצות, עושים מאמץ לחזק כמה מן הקבוצות ובמקביל, מתקדמים לקראת פתיחת קבוצות חדשות. באשר לחיזוק הקבוצות, ראאד כבר נפגש עם כמה קבוצות והוא ממשיך בפגישות האלה עד להשלמת הסבב. הכוונה היא להביא עוד אנשים ולחדד את אופני התפקוד הראויים לקבוצה אזורית. בנוסף, אנו עושים עבודת הכנה לקראת פתיחה מחדש של הקבוצה הדרומית. אני מקווה שבתוך כמה שבועות יהיו בשורות בהקשר זה.

כאמור, במקביל אנחנו מתקדמים לקראת פתיחת שתי קבוצות חדשות, האחת ביריחו והשניה בצפון הגדה. חשוב להדגיש: עדיין לא התקבלה החלטה רשמית בעניין אולם אנו מכינים את הקרקע וכשהדברים יבשילו, נבקש את אישור ההנהלה ונלך קדימה. אנו משוכנעים שעלינו לגדול הן מבחינת מספר הפעילים בגרעין הקשה של הקבוצות והן מבחינת הפריסה הגיאוגרפית. כמו כן, אנחנו משוכנעים שההתניה שהדריכה אותנו בשנים האחרונות (קודם חיזוק הקבוצות הקיימות ורק אחר כך קבוצות חדשות) היא שגויה. אם היינו פועלים לפי ההיגיון הזה לפני חמש שנים היינו עד היום עם 2-3 קבוצות. עלינו לעשות את הדברים במקביל כי האחד אינו בא על חשבון השני. הגיע הזמן לעלות כיתה גם בהקשר זה.

אני פונה למי שמעוניין לקחת חלק בפתיחת הקבוצה החדשה ביריחו לכתוב לי בהקדם. הכוונה היא, מטבע הדברים, לפעילים ופעילות מאזור ירושלים שכן להגיע מן המרכז ליריחו זה הרבה פחות סביר (אבל ברור שאם יהיו מעוניינים נקבל אותם בזרועות פתוחות).

חג שמח,
אבנר

Avner Wishnitzer, PhD
Kreitman Post-Doctoral Fellow
Ben-Gurion University of the Negev
avne...@gmail.com

39 קובץ: עדכון בנושא הקבוצות האזוריות 15.10.2014 (ראאד מתאם פלסטיני במקביל לאבנר וישניצר מהצד הישראלי)

אל-הדר בתפקיד המתאם בין השמאל הקיצוני לבכירי הרש"פ

ב- 28/05/2014 נפגשו פעילי "לוחמים לשלום" עם אבו מאזן ברמאללה[40], בסיכום הפגישה שכתב אורי בן אסא הוא מציע כי הפעילים הפלשתינים בעזרת קשריהם, צריכים "לאחוז את השור בקרניו ולהוציא נייר רשמי מהרשות שהפעילות שלנו אינה תתביעה והרשות רוצה לעודד אותה". בן אסא ציין כי כדאי לעשות זאת באמצעות ראאד שנכח במקום, אך לא הופיע ברשימת המשתתפים כפעיל 'לוחמים לשלום'.

הודעה שהועברה
מאת: Uri Benassa <ben...@gmail.com>
תאריך: 28 במאי 2014 בשעה 23:12
נושא: דיווח ממפגש עם אבו מאזן
אל: cfp-man...@googlegroups.com <cfp-man...@googlegroups.com>, מוחמד עווידה <xxxmo...@yahoo.com>, yosre slamen <yosr...@gmail.com>, sulaiman khatib <sulaima...@gmail.com>

היום היינו במפגש עם אבו מאזן , שאורגן על ידי פורום אירגוני השלום (ליאור , ומוסי רז).
סה"כ נכחו כ200 איש, מלוחמים הינו יוסרי, מוהנד, חדר, וסולימאן, (הי גם סבע אבו סולימאן- חבר של מוהנד מרמאללה , שמבחינתו הצטרף אלינו , ורוצה להקים ברמאללה קבוצה.)
מהישראלים היו נטע, אסף אביבה , ואנכי. מקווה שלא שכחתי אף אחד...
המפגש היה לדעתי מרגש, אבו מאזן דיבר , להתרשמותי מהלב, על הבחירה שלו בזניחת הדרך האלימה, והשאיפה שלו לשלום, על בסיס היוזמה הערבית, ומתוך משא ומתן.
ניכר שהם החליטו לפנות ישירות אל הקהל הישראלי, הם הקימו את "הוועדה הפלשתינית לאינטראקציה עם החברה הישראלית " - ראו מצורף נייר על מטרותיה של הוועדה. נדמה לי שכדאי ליצור איתם קשר.
אבו מאזן הספיד את רון פונדק, והעניק אות הוקרה לאשתו וביתו - זה היה מרגש מאד.
בקטע של השאלות, הייתה לנו פאשללה קטנה (לדעתי קטנה...), מוסי רז נתן את רשות הדיבור רק לאנשים שנרשמו אצלו קודם, לא ידענו , ולא שאלנו רשמית למרות שהכנו את השאלה והצוות השואל. אבל מה שחשוב הוא שהנושא שרצינו לשאול עליו, בנושא התתביעה , נשאל אפילו פעמיים, על ידי קול אחד , ועל ידי אחינועם ניני. (רצינו לשאול (אסף ויוסרי), כיצד הרשות יכולה לעזור, ולתמוך.. לאירגון אקטיבסטי כמו לוחמים לשלום, שפועל למען סיום הכיבוש , ופתרון צודק בדרכים בלתי אלימות, לפעול בצורה חופשית יותר , ולהכריז על פעולותינו כפעולות רצויות)
התשובה של אבו מאזן הייתה חד משמעית : פעילות משותפת של ישראלים ופלשתינים לקידום השלום - איננה תתביעה והוא רוצה לעודד אותה.
לדעתי על הפלשתינים , בעזרת קשריהם , (למשל עם רעד שהיה שם ומוכן לעזור) צריכים לאחוז את השור בקרניו ולהוציא נייר רשמי מהרשות שהפעילות שלנו אינה תתביעה והרשות רוצה לעודד אותה. דיברתי על זה עם סולימאן , ומוהנד, ויוסרי - הם אמרו שזה רעיון טוב , והבטיחו לפעול לקדם את זה.
חוץ מזה :
מוניב אל מסרי (המיליארדר הפלשתיני), היה שם (כמעט כל ההנהגה הפלשתינית הייתה), היות שהעניים שלי מנצנצות דולרים, ניגשתי אליו, הצגתי את עצמי, וביקשתי להיפגש איתו , כדי לבדוק איך הוא יכול לעזור לנו.
להפתעתי , הוא נענה בחיוב , נתן לי את כרטיס הביקור שלו, וחיבר אותי עם המזכירה המקסימה שלו , כדי לתאם פגישה, החלפנו מיילים, ואני מקווה שתיווצר בעקבות זו פגישה. אם זה יצליח , נצרף כמובן פלשתינים, ונראה מה נוכל ליצור מזה.

לסיום, נשארתי עם מוהנד (יחד עם חבר שלי דוד) ברמאללה , טיפלנו בענינים הכספיים, וזכיתי לאירוח כיד המלך. חזרתי לירושלים באוטובוס מראמללה לירושלים , ובמחסום קלאנדיה, זכינו שהחיילים , הורידו אותנו לחקירה, מה עשינו בראמללה??, מה אתם עובדים עלינו שניפגשתם עם אבו מאזן ??, וכאילו. אחרי כרבע שעה , ובדיקת תעודות הזהות במחשב, הם שיחררו אותנו לדרכינו עם נזיפת נו, נו נו - ושנדע שמאד מסוכן לישראלים להסתובב בראמללה...

היה יום חווית וחשוב.

--

Uri Ben Assa
+972 547 933369 M
+972 3 5401192
ben...@gmail.com

40 קובץ: Re_ דיווח ממפגש עם אבו מאזן - קבוצות Google

ואכן, מההתכתבויות עולה כי ארבעה חודשים לאחר מכן, ראאד אלהדאר היה אחראי על תיאום פגישות[41] בין פעילי 'לוחמים לשלום' לראש הביטחון המסכל הפלסטיני (המקביל לשב"כ) זיאד הב א-ריח, ומוחמד אל מדאני - ראש הצוות לאינטראקציה עם ישראלים ברשות הפלסטינית. פגישות אלו נערכו ב-15/9/14, ובסיכום הפגישות שכתב אורי בן אסא, מוגדר ראאד אלהדאר כ"**חבר ותיק /חדש** שהוא עכשיו אחראי על הקבוצות הפלשתיניות, ומפיח רוח טובה בתנועה".

בנוסף היה אלהדאר אחראי על כניסת פלסטינים לישראל מטעם הארגון, וזאת בשיתוף פעולה מהצד הישראלי של הארגון עם נטע חזן פעילה ותיקה של 'לוחמים לשלום', **זאת במקביל להיותו קצין בביטחון המסכל הפלסטיני.**

כך נכתב במרץ 2015 כי אלהדאר אחראי יחד עם נטע חזן על אישור רשימות השמות של הפלסטינים הנכנסים לטקס יום הזיכרון בישראל.[42]

From: cfp-all...@googlegroups.com [mailto:cfp...@googlegroups.com] **On Behalf Of** maya katz
Sent: Sunday, February 22, 2015 12:47 PM
To: לוחמים לשלום כללי; cfp-management; cfp-ta...@googlegroups.com; tulkarm-t...@googlegroups.com
Cc: m7md 3weda; Yom Hazicaron; sulaiman khatib
Subject: הזמנה לאורחים פלסטינים לטקס (שלא מגיעים ישירות דרך חברי התנועה הפלסטינים)- הנפקת אישורים

שלום לכולם,

אנו רוצים להרחיב את מעגלי ההשתתפות של פלסטינים בטקס.

אם יש לכם מכרים וחברים פלסטינים, שהם לא חברי התנועה ואתם מעוניינים להזמין אותם, זה הזמן לתת פרטים כדי שנוכל להוציא להם אישורי כניסה.

לצורך כך:

1. מלאו שם מרובע (4 שמות אחורה), תז, טלפון ומהיכן מגיע. היכנסו לטבלה ומלאו.

2. אני מבקשת **מתנדב/ת** שירכז את הרשימה הזו, ואחכ יעביר אותה לנטע, בתיאום עם ראאד הדר (שאחראי על הרשימות של חברי התנועה הפלסטינים).

אנא צרו איתי קשר בטלפון.

היות ולוקח זמן להוציא אישורים, אנא איספו את הפרטים כבר עכשיו.

שבוע טוב,

מיה

41 קובץ: Re_ דיווח - פגישה חשובה מאד ברשות - 16.9.2014 – ראו צילום מסך בראש הפרק

42 קובץ: Re_ הזמנה לאורחים פלסטינים לטקס (שלא מגיעים ישירות דרך חברי התנועה - עבודה משותפת של נטע וראאד

יש לציין כי מסיכום ישיבת וועדת היגוי חד לאומית של 'לוחמים לשלום' מדצמבר 2014 אף עולה כי הצד הפלסטיני בארגון ביקש לשלם לראאד אלהדאר על עבודתו החשובה בארגון, בניגוד למרבית הפעילים הפועלים בהתנדבות.[43]

Payment and recompense

There was an agreement about the payment for professional services. If somebody delivers professional service as translation or tour guiding he will be paid, there should be a preference for members of CfP. But we should take care that there should be a pool of people.

There are basically two approaches to payment in the movement:

1. Everybody is a volunteer, only general coordinators and managers are paid
2. Everybody who works more than can be expected from a volunteer should be paid

Somehow reality and the written agreements of the last document are not matching. Payment for general coordinators was accepted informally, but was never formally decided.

There are requests from the Palestinian side to pay Raed for his work as he is doing a very important job. It's not more than 3 people / positions who are in discussion to be paid. Additionally there is the request to pay those who are speaking a lot in inhouse meetings like Jamil al-Qassas.

Although there should be symmetry in positions and payment, we need to be flexible at some point, not mixing up symmetry and equality. Especially for the position of the group tutors might be quite different on the Palestinian and the Israeli side. The position has been paid in the past. Important: only actual work should be paid. It's not enough to have a position; the holder of the position should work according to the position.

The decision about payment was transferred to a bi-national meeting, preferably general coordinators, manager and two not paid members. There is a preference for payment according to position, not according to hours. The flexibility regarding symmetry and equality should be taken into account.

Remark: another position with payment is the media person. The Palestinian side did not manage to find a media person who could serve the Palestinian and the Israeli side. According to the decision that was taken in Murad, there will be two media persons. Nothing was decided regarding the future procedure.

To Do: Decision about payment has to be taken in a bi-national forum

43 קובץ: סיכום minutes one national management meeting 09 12 2014

קצין שב"כ פלסטיני מייצג את 'לוחמים לשלום' ברחבי העולם

בינואר 2015 ראאד אלהדאר ופעיל בשם בן מ'לוחמים לשלום' שהו יחד בגרמניה במסגרת התנועה ו"התקרבו מאוד".[44]

Google קבוצות

Re: ערב חשוב בברלין

Encounters 03:46 24/01/2015

פורסם בקבוצה: **cfp-all-groups**

תודה נורית

I do my best...

היה אכן ערב מיוחד ומלא בהמון דברים. זהו היה ערב אחרון בטור של לוחמים בגרמניה.

פגשנו כ350 וגייסנו משהו כמו 1200 יורו לתנועה. ראאד ואני התקרבנו מאוד והתהליך התעמק יותר ויותר. יש לנו מתאמת גרמניה שרוצה ויכולה לתאם אגודת חברים של לוחמים בגרמניה.

מרגיש כמו שבוע עבודה לא רע...

אשמח עם המייל של נורית ושלי יתורגמו לערבית בבקשה.

תודה

בן

44 קובץ: Re_ ערב חשוב בברלין 24.1.2015

באוקטובר 2015 זכה ארגון 'לוחמים לשלום' בפרס מטעם ארגון Fellowship of Reconciliation. ראאד אלהדאר שימש כנציג הפלסטיני של 'לוחמים לשלום' בטקס קבלת הפרס בועידה השנתית של הארגון בניו יורק.[45]

Fwd: נסיעה לארה"ב 5-8.11 - נדרשת החלטה מהירה על נציג ישראלי

אודי גור 19:08 18/10/2015
פורסם בקבוצה: cfp-all-groups

חברים,
אנא ראו האפשרות הנ"ל
מדגיש שחייבים ויזה לארה"ב. המעוניינים נא להשיב במייל אליי (לא לכולם!) עד מחר בערב, יום שני.
לפי הנוהל שנקבע בתנועה כולם יכולים להגיש מועמדות, וההחלטה מתקבלת ע"י מתאמי הקבוצות בהתאם לזותק, התאמה ונסיעות קודמות
להת'
אודי

---------- Forwarded message ----------
From: **אודי גור** <udi...@gmail.com>
Date: Fri, Oct 16, 2015 at 11:10 PM
Subject: נסיעה לארה"ב 5-8.11 - נדרשת החלטה מהירה על נציג ישראלי
To: "cfp-man...@googlegroups.com" <cfp-man...@googlegroups.com>

שלום שלום,
לפני שבוע התבשרנו שקיבלנו פרס מארגון FOR Fellowship of Reconciliation
הפרס לא משמעותי מבחינה כספית ($1000) אבל יש בו כבוד ויוקרה ו...
שני נציגים מוזמנים לקבל את הפרס ולהשתתף בועידה השנתית שלהם בניו יורק (ראו מייל להלן ולו"ז כאן).
ראאד נוסע מהצד הפלסטיני. מצדנו בהתחלה חשבנו לשלוח את סדי ולקבל את הכסף על הכרטיס, אבל ירדנו מזה

45 מסמך: Fwd_ נסיעה לארהב 5-8.11 - נדרשת החלטה מהירה על נציג ישראלי 18.10.2015

במרץ 2017 השתתף ראאד אלהדאר בנסיעה להולנד מטעם 'לוחמים לשלום' יחד עם נטע חזן, ג'מיל אל קאסוס ואסף יעקובוביץ'.[46]

במקביל לנסיעה מטעם "לוחמים לשלום" אלהדאר ניצל את הנסיעה להולנד לפגישות עם בכירים פלסטינים ועם השגריר הפלסטיני בנציגות הפלסטינית הרשמית בהולנד[47]

46 https://www.facebook.com/watch/?v=1719210684761016
https://www.afcfp.org/about-us/frequently-asked-questions/
https://www.youtube.com/watch?v=1VVD1gvzU_LvU
47 https://www.facebook.com/alhadar.raed/posts/10155198792908069

פעילות נגד גדר ההפרדה ב-15 ביולי 2016

ב-5 ביולי 2016 שלח עיסא אבו עראם,[48] בכיר בבטחון המסכל הפלסטיני בדרגת ליווא' (מקביל לאלוף בצה"ל) מכתב שסווג כ'סודי ביותר' למנהל הבטחון המסכל - גנרל זיאד הב-אלריח. במכתב דיווח אבו עראם כי מתוכננת פעילות של 'לוחמים לשלום' בהשתתפותם של כ-1,000 פלסטינים וישראלים נגד גדר ההפרדה, בתאריך 15 ביולי 2016.

על-פי הדיווח, **תיאם אבו עראם את הפעילות עם פעיל המנגנון ראאד אלהדאר ועם נטע חזן פעילת 'לוחמים לשלום', שנמצאת ביחסים "איתנים ומתמשכים" עימו. אבו עראם מבקש לעדכן את פעילי הבטחון המסכל בבית לחם לגבי הפעילות הצפויה, ומבקש "להעניק להם (את) כל הדרוש להצלחת הפעילות"**.

גנרל זיאד הב-אלריח, מנהל הבטחון המסכל

ליווא' עיסא אבו עראם, כותב המסמך

48 https: //www.facebook.com/issa.abueram

צילום המכתב:

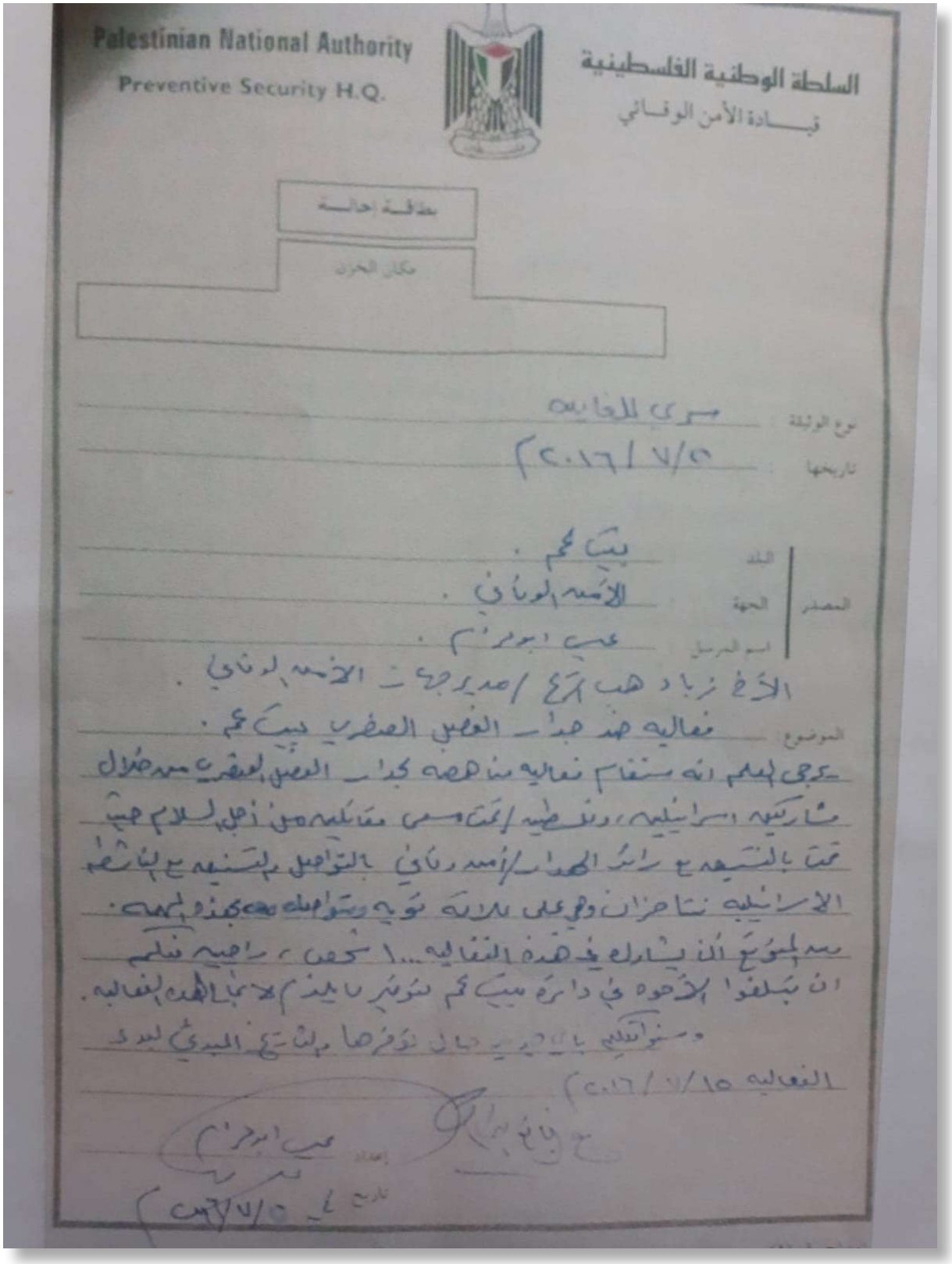

Palestinian National Authority
Preventive Security H.Q.

السلطة الوطنية الفلسطينية
قيادة الأمن الوقائي

مذكرة إحالة

مكان الحجز

نوع الوثيقة: سري للغاية

تاريخها: ٢٠١٦/٧/٥م

المصدر
البلد: بيت لحم.
الجهة: الأمن الوقائي.
اسم المرسل: عيسى ابو مريم.

الأخ زياد هيب الرع / مدير جهاز الأمن الوقائي.

الموضوع: فعالية ضد جدار الفصل العنصري ببيت لحم.

يرجى العلم انه ستقام فعالية مناهضة لجدار الفصل العنصري من خلال مشاركة اسرائيلية، ودولية / تحت مسمى مقاتلة من أجل السلام حيث تمت بالتنسيق مع رائد الهدار / أمن وقائي بالتواصل والتنسيق مع الناشط الاسرائيلي ناحوران وهي على ما يبدو تؤيد وتواصل بهذا الجهد.

من الموعد أن يشارك في هذه الفعالية ١٠٠ شخص، راجين منكم أن تبلغوا الأخوة في دائرة بيت لحم لتوفير ما يلزم لانجاح الفعالية.

مع التقدير بالدرجة حال توفرها مع الشكر المبدئي لبدء الفعالية ٢٠١٦/٧/١٥م

إعداد: عيسى ابو مريم

تاريخ: ٢٠١٦/٧/٥م

תרגום המכתב, מאושר על ידי עורך דין:

הרשות הלאומית הפלסטינית — סמל

מנהל הביטחון המסכל — הרש"פ

סוג המסמך: סודי ביותר

תאריך: 5/7/2016

המקור / העיר: בית לחם

הגוף: הביטחון המסכל

שם השולח: עיסא אבו עראם

אל האח זיאד הב-אריח / מנהל מנגנון הביטחון המסכל

הנושא: פעילות נגד גדר ההפרדה הגזענית – בית לחם

מובא לידיעתך כי הולכת להתקיים פעילות נגד גדר ההפרדה הגזענית באמצעות משתתפים ישראלים ופלסטינים תחת השם לוחמים למען השלום, פעילות אשר תיאמתי עם ראאיד אלהדאר / בטחון מסכל ובתיאום עם הפעילה הישראלית נטע חזן הנמצאת ביחסים איתנים ומתמשכים עימו בהקשר למשימה זו. בפעילות זו צפויה השתתפותם של 1000 אנשים וכי נבקשכם לעדכן את האחים במנגנון הביטחון בבית לחם כדי להעניק להם כל הדרוש להצלחת הפעילות.

אנו נעדכנכם בכל חדש עובר למידע שיתקבל אצלנו כולל המועד הקבוע לתחילת הפעילות 15/7/2016

בכבוד רב,

מאת: עיסא אבו עראם

(חתימה)

אישור תרגום ע"י עורך דין

אני הח"מ חאלד סכיס עו"ד, מרח' אלעזר בן צדוק 2 בת"א-יפו, מאשר כי תרגמתי היום 9/5/2019 מסמך מהביטחון המסכל ברש"פ המצ"ב ומסומן באות- 'א' מהשפה הערבית לשפה העברית. הריני לאשר כי הנני שולט בשתי השפות – עברית וערבית - שליטה מלאה ברמת שפת אם וכי התרגום הנ"ל הינו תרגום מלא ומדויק.

חתימה וחותמת

חאלד סכיס, משרד עורכי-דין
אלעזר בן צדוק 2, ת"א-יפו 6802251
טל. 03-5180725 פקס. 03-5188730

כפי שצויין במכתב הסודי, **ביקש אבו עראם, שסניף בית לחם של הבטחון המסכל יעניק את כל הסיוע הדרוש להצלחת פעילות זו של 'לוחמים לשלום'**. ואכן, ארגון 'לוחמים לשלום' ערך צעדה לציון עשור לפעילות 'לוחמים לשלום' בתאריך שהוזכר במכתב,[49] בהשתתפות מאות פלסטינים וישראלים שמחו נגד גדר ההפרדה באזור מחסום המנהרות שמדרום לירושלים. נטע חזן וראאד אלהדאר מהביטחון המסכל, שתיאמו מראש את הצעדה כמפורט במכתב, השתתפו בצעדה ואף נאמו בה. בנאומה אמרה חזן כי "מחובתי לעמוד לצד אחיותיי ואחי הפלסטינים, כי המאבק שלהם הוא המאבק שלנו".[50]

ראאד אלהדאר, מוחא כפיים במרכז התמונה.[51]

49 https://facebook.com/events/org.cfpeace/%D7%A6%D7%A2%D7%99%D7%95%D7%9D-%D7%9C%D7%9B%D7%91%D7%95%D7%9F-%D7%9C%D7%95%D7%97%D7%9E%D7%99%D7%9D-%D7%9C%D7%A9%D7%9C%D7%95%D7%9D

50 https://www.youtube.com/watch?v=8zAZs-VbgA , http://www.maki.org.il/%D7%99%D7%95%D7%9D-%D7%94%D7%9E%D7%90%D7%91%D7%§ , https://www.facebook.com/com.cforpeace/photos/?tab=album&album=id_1121890574500568

51 https://www.facebook.com/com.cforpeace/photos/?type=1&theater/271493002961200/919482434828917.a/

פעילות נוספת של ראאד אלהדאר ב- Taghyeer – Change

במהלך שנת 2016 הוקם ארגון בשם Taghyeer – Change (שינוי בעברית).[52] מקים הארגון הוא עלי אבו עוואד,[53] אך יחד איתו הקימו את הארגון גם ראאד אלהדאר וריאד אלהליס.

ב-24/9/16 דיווח[54] סטפן שטרן (Stephen R Stern), ראש ידידי הארגון, על הפעילות הפומבית הכמעט ראשונה של Change שנערכה ביריחו, ולפי הפרסום היו במקום כ-3,000 איש, בהם מושל יריחו. בתיעוד מהמקום נראה גם קצין ממנגנוני הבטחון של הרשות הפלסטינית בקהל.

הארגון נמצא בקשרים הדוקים עם המשרד לענייני התנחלויות וגדרות ברש"פ שבראשו עומד וואליד אסאף ופועל עמו בשיתוף פעולה מאז שנוסד הארגון ב-2016.

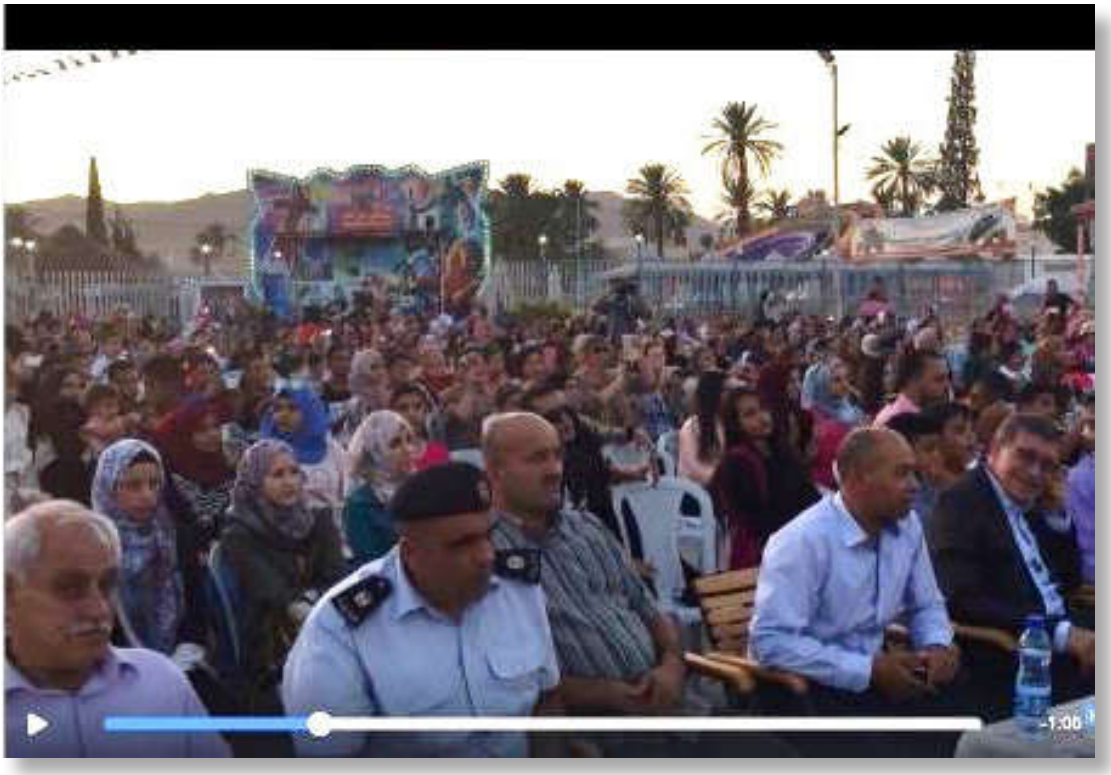

52 פייסבוק של הארגון:
https://www.facebook.com/taghyeerchange/
https://www.facebook.com/TaghyeerMovement/
53 פייסבוק של עלי אבו עוואד - https://www.facebook.com/ali.abuawwad.50
54 https://www.facebook.com/stephenrstern/posts/10209152336739151

לסיכום,

מאז הקמתו פעל בשורות 'לוחמים לשלום' קצין בכיר בבטחון המסכל הפלסטיני בשם ראאד אלהדאר, האחראי על איסוף מידע בארגוני השלום הישראלים.

קצין זה ייצג לאורך השנים את הארגון באירועים פומביים בישראל ובחו"ל, בעוד הוא נושא בתפקיד בטחוני פלסטיני, כשבמקביל הבטחון המסכל חקר את פעילי 'לוחמים לשלום' בחשד שהם מקדמים נורמליזציה עם ישראל.

יתרה מכך, פעילות השטח של הארגון תואמה עם הבטחון המסכל ויתכן אף שקיבלה ממנו סיוע, והקצין הבכיר אף תיאם פגישה ונכח בה בין ראש מנגנון הבטחון המסכל לבין בכירי 'לוחמים לשלום' הישראלים, שבמהלכה הובעה שביעות רצון רבה מצד ראש המנגנון מפעילות הארגון.

זאת, כאשר המדיניות של הארגון היא להשיג הכרה פלסטינית רשמית כי הם משרתים את הצד הפלסטיני במאבק "בסיום הכיבוש", ואינם מקדמים שלום או דו-קיום בין פלסטינים לישראלים.

תמיכה ב'זכות השיבה' של הפלסטינים לתוך ישראל

נושא 'זכות השיבה' הוא נושא רגיש בחברה הישראלית, ובמשך השנים ארגון 'לוחמים לשלום' ניסה שלא להביע עמדה ברורה בו.

אולם בשנת 2018 פרסם הארגון סרטון של פעיליו המרכזיים כי הוא תומך בזכות השיבה של הפלסטינים לתוכי מדינת ישראל.

בפוסט[55] שפרסם הארגון ב-30 למרץ 2018 לכבוד 'יום האדמה'[56] נכתב בין השאר:

"הכרה בזכות השיבה היא הכרה בקשר העמוק של פלסטינים לאדמות בהן התגוררו לפני 1948 ולעוול הגדול שנעשה להם כאשר גורשו מהן.

הכרה בזכות השיבה אינה זהה לתמיכה בחזרת כל הפליטים לאדמותיהם המקוריות, מכיוון שישנן דרכים שונות בהן ניתן יהיה לממש זכות זאת במסגרת הסכם שיהיה מקובל על שני העמים. יש להבחין בין הכרה בקיומה של הזכות ובין הדיון בפתרונות הפוליטיים למימושה....

זכות השיבה מהותית לאופן בו הפלסטינים מגדירים את עצמם ואת זהותם הלאומית. זכות זו אינה תלויה באף הסכם ולא ניתן להציב לה תנאים....."

לפוסט צורף סרטון בו השתתפו פעילים מרכזיים בארגון, שהצהירו כי הם תומכים בזכות השיבה.

הצהרה זו גררה תגובות חריפות כנגד הארגון.[57]

55 https://www.facebook.com/cforpeace/posts/1724141360942150/

56 https://www.facebook.com/watch/?v=1227895047343386

57 לדוגמא https://www.yediot.co.il/articles/0,7340,L-5505377,00.html

פעילות להעמדת בכירים ישראלים לדין פלילי בבית הדין הבינלאומי בהאג

ביוני 2018 דווח[58] על התארגנות של פעילי 'לוחמים לשלום' ופעילים נוספים בניסיון **ליחס לשופטים ישראלים פשעי מלחמה בבית הדין הבין לאומי בהאג,** בשל פסקי דין שמסרו בישראל בנוגע לפלסטינים שקיבלו צווי פינוי בבקעת הירדן.

"איתמר עדכן על פגישה עם **רון אדרי** איש יח"צ/פרסום (We Love Iran). בצפון הבקעה ישנה קהילה של 200-300 איש שקיבלו צו פינוי. **הרעיון הוא לצאת עם קמפיין מוגבל בזמן. קמפיין של האשמה בפשעי מלחמה, לנסות להגיע לבית המשפט הבין לאומי בהאג. לייחס לשופטים אחריות אישית מלאה על פסקי הדין שהם מוציאים כאן.** כמו כן, ישנה פעילות רבה של ארגונים שונים בחאן אל אחמר. ישנם כמה כיווני פעולה שלנו, הכוללים פעילות שטח שכבר נעשית ע"י קבוצת י-ם יריחו. ופעילות בכיוון המשפטי שתואר כאן. נגה הוציאה היום מייל על הפעילות המתוכננת", נכתב בעדכון של התנועה.

איתמר עדכן על פגישה עם רון אדרי – איש יח"צ/פרסום (We Love Iran). בצפון הבקעה ישנה קהילה של 200-300 איש שקיבלו צו פינוי. הרעיון הוא לצאת עם קמפיין מוגבל בזמן. קמפיין של האשמה בפשעי מלחמה, לנסות להגיע לבית המפשט הבין לאומי בהאג. לייחס לשופטים אחריות אישית מלאה על פסקי הדין שהם מוציאים כאן.
כמו כן, ישנה פעילות רבה של אירגונים שונים בחאן אל אחמר. ישנם כמה כיווני פעולה שלנו, הכוללים פעילות שטח שכבר ניעשית ע"י קבוצת י-ם יריחו. ופעילות בכיוון המשפטי שתואר כאן.
נגה הוציאה היום מייל על הפעילות המתוכננת.

ביום 12 במאי 2020 נשלח[59] מכתב מעורך הדין של 'לוחמים לשלום' לחברי הכנסת, בו הם מזהירים את חברי הכנסת מהצבעה בעד סיפוח יהודה ושומרון למדינת ישראל, שעלולה לגרום להעמדתם לדין בפני בית המשפט הבינלאומי בהאג בגין פשעים חמורים לפי החוק הבינלאומי ולנקיטת סנקציות בינלאומיות אישיות נגדם. במכתב מאיימים חברי התנועה על חברי הכנסת שיפגעו אישית אם יצביעו בעד הסיפוח, ופירטו איך בעבר מנהיגים ברחבי העולם הועמדו לדין פלילי בארצם או בבית הדין הבינלאומי בהאג בשל מעשים שביצעו בתמיכת האמריקאים.

58 קובץ: סיכום פגישת היגוי חד"ל - 6.6.18

59 https://www.ynet.co.il/articles/0,7340,L-5729542.html

איתי מק, עו"ד
Eitay Mack, Advocate
ايتاي مِك، محام

מרכז כלל, משרד 745, רח' יפו 97, ירושלים ■ טל' 02-5877766, פקס 02-5877744
Clal Center, Office 745, 97 Yaffo St., Jerusalem ■ Tel 02-5877766, Fax 02-5877744
eitaymack@gmail.com

יום שלישי 12 מאי 2020

לכבוד
חה"כ

שלום רב,

הנדון: <u>התראה לפני השתתפותך האישית בפשעים חמורים לפי החוק הבין-לאומי</u>

1. פניה זו נשלחת אליך בשם 'לוחמים לשלום', תנועה ישראלית-פלסטינית שפועלת לקידום השלום וסיום השליטה הצבאית בשטחי הגדה המערבית ורצועת עזה. פעילות התנועה מבוססת על בניית שותפויות לפעילות דו-לאומית על בסיס אי אלימות ואקטיביזם.
2. מטרת ההתראה הינה לידע אותך כי הצבעה שלך בכנסת בעד סיפוח חד-צדדי של הגדה המערבית, באופן מלא או חלקי, תטיל עליך אחריות אישית לביצוע פשעים חמורים לפי החוק הבין-לאומי ולהפרת החלטות מועצת הביטחון של האו"ם, ובהתאם עלולה לגרום להטלת סנקציות אישיות נגדך ברחבי העולם.
3. ההתראה נשלחת אליך, מהטעם שראש ממשלת המעבר, מר בנימין נתניהו, ויו"ר הכנסת, מר בני גנץ, יוצרים מצג שווא לפיו סיפוח חד-צדדי ייחשב כחוקי אם יקבל אישור אישי מטעם נשיא ארה"ב, מר דונלד טראמפ.
4. לנשיא ארה"ב אין סמכות חוקית כלשהי לאשר הפרה של החוק הבין-לאומי. היו בהיסטוריה מקרים רבים בהם נשיאי ארה"ב תמכו פוליטית, כספית וצבאית במשטרים ובמנהיגי מדינות ברחבי אמריקה הלטינית, אפריקה ודרום מזרח אסיה, ואף אישרו להם לבצע פשעים חמורים לפי החוק הבין-לאומי. חלק מאותם מנהיגים הועמדו לדין בארצותיהם או בבתי דין פליליים בין-לאומיים, בגין פשעי מלחמה, פשעים נגד האנושות וג'נוסייד, וחלק מהם גונו בדו"חות של ועדות אמת, הפכו למצורעים והוחרמו נכסיהם.
5. אין גם לשכוח כיצד הנשיא רונלד רייגן, סיבך בשנות ה-80 את ממשלת ישראל בפרשת איראן-קונטרס. האישורים שרבין ופרס קיבלו אישית מרייגן ומבכירים אחרים בממשל שלו, לא מנעו ממדינת ישראל להיחקר על ידי ועדת החקירה של הקונגרס האמריקאי, ולא מנעו פרסום דו"ח קטלני מטעם הקונגרס אשר פורטו בו לפרטי פרטים ההתנהלות העבריינית האישית של בכירים בממשלת ישראל ובמערכת הביטחון הישראלית בפרשה החמורה.

בהתייחסות למכתב ששלחו כתב סולימאן חט'יב, מהמובילים הפלסטינים של 'לוחמים לשלום', כי

"אנו מניפים תמרור אזהרה בפני ההנהגה הישראלית ומבהירים כי למהלכים פזיזים ומסוכנים כמו סיפוח השטחים **יהיה מחיר כבד אותו עלולים יהיו לשאת באופן אישי כל אחד ואחת מחברי הכנסת שיתמכו במהלך**. החלטה בעד הסיפוח תפגע בזכויות האדם שלי ושל כל פלסטיני, ותקבע מציאות של אפרטהייד. לכן הפניה הזו היא צעד ראשון בדרך להתקוממות נגד משאלת הלב של נתניהו וטראמפ להבעיר את האזור, **והיא תתווסף למחאות עממיות נרחבות של הרחוב הפלסטיני - שלא יסכים לאף מהלך של נישול וסיפוח, ולא ייתפשר על אף פתרון זולת שלום צודק**."[60]

כלומר, לא די שהארגון מאיים אישית על חברי הכנסת, הוא גם מאיים באלימות של הפלסטינים כנגד ישראל.

כפי שהובא לעיל, הארגון החליט בשנת 2019 החלטה אסטרטגית - עקרונית כי הוא ארגון "התנגדות לכיבוש" ולא ארגון זכויות אדם או "ארגון שלום". דברים אלו משתלבים היטב עם עובדות נוספות שהובאו לעיל המעידות כי הארגון משרת את מטרות הפלסטינים באופן מוחלט, ואף מדבררים אותם לאוזני הציבור הישראלי.

60 https://www.facebook.com/cforpeace/posts/3031691760187097

תמיכה באלימות ועבירות על החוק

ב'לוחמים לשלום' מצהירים שוב ושוב כי הם מתנגדים לאלימות, אולם נדמה כי כאשר בוחנים את עמדותיהם של פעילי הארגון, השאלה מהי אלימות הינה סובייקטיבית.

ב-3/7/14 תועד[61], זמן קצר לאחר חטיפת שלושת הנערים בגוש עציון, פעיל הארגון מיכאל אלכסנדר[62] מעודד פלסטינים במפגש של התנועה בכפר יתמא לבצע אינתיפאדה שלישית. "אני לא אמור להגיד את זה כי אני מ'לוחמים לשלום', אבל נראה לי שהישראלים יצאו מפה רק אם תעשו אינתיפאדה שלישית", אמר.

בנוסף, במסמך אסטרטגיה משנת 2015, מופיעות שאלות לדיון ובהן מהי ההגדרה של התנועה לפעילות לא אלימה.[63]

2. ביצוע של X קמפיינים גדולים בשנה: לדוגמה E2, גשורי ועוד

3. פעילות בשעת חירום – פיתוח יכולת להגיב במהירות לאירועים, בישראל ובפלסטין, תוך שת"פ עם גורמים נוספים.

שאלות לדיון:

? מה ההבדל בין קמפיין לפעילות על-אזורית?
? איך לאזן בין פעולת מגיבה לפעולה יוזמת?
? מה צריך להיות היחס בין פעילות מקומית בקבוצות לבין פעילות תנועתית על-אזורית?
? מהי ההגדרה שלנו לפעילות לא אלימה?

שאלה ברוח דומה עלתה גם בסדנה להובלת קמפיינים של מאבק לא אלים שנערכה בקפריסין בתאריכים 22-26.7.17. שם אף ניתן לראות כי נערך דיון אודות **"הסיכוי לשנות את דעת הקהל בישראל, לגבי - ואיך לא - האם זריקת אבנים היא אלימות"**.[64]

הסדנה נערכה בהנחיית פרופ' פאולה גרין ופרופ' סטלאן וינטהאגן.

השתתפו בה הפעילים הישראלים: מיכל הוכברג, איתמר פייגנבאום, נגה הרפז, תולי פלינט, אביגיל קורי, נעם ארונוביץ', נטע חזן, דור היימברג, סופי (סארורה) שור ואודי גור, והפלסטינים: ריאד הליסי, יוסרי סלאמין, מוחמד עווידה, איימן חילו, סוסו, דוניה, מופידה, נדי, עזיז, נידאל ועולא".

61 https://www.youtube.com/watch?v=cq8p3Dg-pOY
62 כתבה עם מיכאל אלכסנדר בטלוויזיה החברתית https://social.org.il/environment/2012/11/11/concrete-ground-gan-meir
63 קובץ: ver2 מסמך אסטרטגי לוחמים לשלום - תמצית 8.12.15
64 קובץ: סיכום סדנה בקפריסין2017NV-training

פרופסור סטלאן העביר הרצאה אודות "המאפיינים של אי-אלימות", ופרופסור גרין העביר תרגיל '"מסכים - לא מסכים' ביחס ל-NV ו-CFP, למשל על **הסיכוי לשנות את דעת הקהל בישראל, לגבי --- ואיך לא - האם זריקת אבנים היא אלימות".**

סדנה להובלת קמפיינים של מאבק לא אלים, קפריסין 22-26.7.17

מנחים: פרופ' פאולה גרין ופרופ' סטלאן וינטהאגן

משתתפים ישראלים: משתתפים: מיכל הוכברג, איתמר פייגנבאום, נגה הרפז, תולי פלינט, אביגיל קורי, נעם ארונוביץ', נטע חזן, דור היימברג, סופי (סארורה) שור, אודי גור

משתתפים פלסטינים: ריאד הליסי, יוסרי סלאמין, מוחמד עווידה, איימן חילו, סוסו, דוניה, מופידה, נזי, עזיז, נידאל, עולא

היום הראשון: 23.7

היום נפתח בסבב היכרות קצר.

בהמשך שמענו הרצאת מבוא מסטלאן על המאפיינים של אי-אלימות, וקצת נתונים על מאבקים לא-אלימים בעולם. המצגת תועבר אלינו וניתן יהיה להשתמש בה.

לפני הפסקת הצהריים פאולה העבירה תרגיל 'מסכים – לא מסכים' ביחס ל-NV ו-CFP, למשל על הסיכוי לשנות את דעת הקהל בישראל, לגבי --- ואיך לא – האם זריקת אבנים היא אלימות.

אחרי הפסקת הצהרים ראינו סרטונים על Standing Rock – מאבק הילידים בארה"ב כנגד צינור הנפט שמזהם להם את המים. מוחמד ואודי העבירו הדרכה על עמודי הכוח (pillars of power). סיימנו את היום בצפייה בסרט "בודרוס" של JustVision.

בנוסף נכתב בסיכום הסדנה כי הפעילים למדו בה על **3 צעדים ליצירת קמפיין, כאשר שיאו של הקמפיין הוא עליית מדרגה אל פעילויות לא חוקית.**

שלבי הקמפיין הם: 1. פרסום- לגרום לאנשים להיות מודעים למתרחש (מידע, סמינרים, מפגשים, דיבייטים). 2. פעילויות חוקיות שמתמודדות עם הבעיה. **3. עליית מדרגה אל פעילויות לא חוקיות (כמו אי ציות).**

3 צעדים ליצירת קמפיין:

1. פרסום- לגרום לאנשים להיות מודעים למתרחש (מידע, סמינרים, מפגשים, דיבייטים)
2. פעילויות חוקיות שמתמודדות עם הבעיה
3. עליית מדרגה אל פעילויות לא חוקיות (כמו אי ציות)

* הוזכר אדם בשם דניאלו דולצ'י בסיציליה שהפגין נגד חוסר שירותים סוציאליים- אחרי שההפגנות לא עבדו עבר לשימוש בדרך יצירתית

בעזרת התיאטרון העברנו את הסיפורים האישיים של חלק מהחברים ודיברנו על כוחו של התיאטרון ככלי במאבק.

סיימנו את היום עם סימולציה של חוג בית פלסטיני בהובלת ריאד ומוחמד.

לאחר רצח אביתר בורובסקי הי"ד במאי 2013 בצומת תפוח בידי מחבל פלסטיני, התעורר ב'לוחמים לשלום' דיון האם לגנות את הרצח בהודעה פומבית. בדיון[65] התעוררה מחלוקת בין פעילים בארגון שתמכו בהודעת גינוי, לבין ההנהגה שהתנגדה להוצאת גינוי פומבי.

אחד הפעילים, עדי סופר,[66] אף כתב כי **"אני מרגיש יותר צורך להגיב על אלימות המתנחלים שאחרי, מאשר לרצח הזה שיותר קל לי להבין מה הביא אותו".**

Re: תגובה על הרצח בתפוח

adi sofer 11:32 01/05/2013
פורסם בקבוצה: **cfp-all-groups**

שלום יהודית,

שמח לקרוא ממחשבותיך ומקוה שאכן היה ליל מנוחה,
גם אני חשבתי בעקבות זאת..
1. כן, אנחנו תנועה מגיבה. אנחנו מגיבים בהפגנות כאשר הממשל הישראלי או המתנחלים מנהיגים טרור, אנחנו מגיבים בהפגנת נוכחות כשאבו מאזן מדבר באום. אנחנו מגיבים כאשר רוצים להרוס בי"ס.לדעתי, אם מתחברים למסר אז בהחלט אפשר להגיב. וכן, לחבר את המסר לאלו שאנו שולחים אותו אליהם.

2. האמת היא שבליבי אני מרגיש יותר צורך להגיב על אלימות המתנחלים שאחרי, מאשר לרצח הזה שיותר קל לי להבין מה הביא אותו. ובהקשר הזה אני מבין אותך בתחושה שלתגובה יש ערך של אליבי מבחינתינו יותר מאשר צורך ריגשי. אבל כן, גם פה יש ילדה בת 7 שאבא שלה לא יחזור הביתה. כן.. יש פה מה לעבד.

אני חושב שבמקרה הזה, אנו צריכים לחשוב ולהכין את רוח התגובה שהיינו רוצים מבלי לפרסם.
הפלסטינים שבנינו הם אלו שצריכים לתמוך בכך ולהשלים עם זה.

גם אי הציות לחוק עלה בפעילות 'לוחמים לשלום' מספר פעמים.

65 קובץ: Re_ תגובה על הרצח בתפוח - קבוצות Google
66 https://www.facebook.com/cforpeace/photos/a.390983497591283/386684258021207?type=1&theater

כך למשל פעילת הארגון תועדה בידי שתול "עד כאן" מספרת כי הסיעה בניגוד לחוק פעילים פלסטינים שהיו שב"חים.[67]

בדיון במרץ 2013[68] כתב חן אלון מבכירי הארגון כי "מאז ומתמיד ב'לוחמים לשלום' אנחנו רואים וממסגרים את חוגי הבית שלנו כדיאלוג אקטיבי: כלומר דיאלוג שמהווה התנגדות אקטיבית להפרדה, **לעתים עד כדי הסגת גבול ואי-ציות לחוקים ולצווים (שטח צבאי סגור, שטח אסור לכניסת פלסטינים ו/או ישראלים, זמן מלחמה, זמן מתקפה על עזה, שעת חירום וכו')**."

:GMT+03:00 Chen Alon <chenya...@gmail.com> 16:10 2014-03-29

אני גם מסכים ומצטרף בחום.
מאז ומתמיד בלוחמים לשלום אנחנו רואים וממסגרים (לעצמנו ולאחרים) את חוגי הבית (שלנו) כ:
1. דיאלוג אקטיבי: כלומר דיאלוג שמהווה התנגדות אקטיבית להפרדה, לעתים עד כדי הסגת גבול ואי-ציות לחוקים ולצווים (שטח צבאי סגור, שטח אסור לכניסת פלסטינים ו/או ישראלים, זמן מלחמה, זמן מתקפה על עזה, שעת חירום וכו').
2. כאפשרות לאקטיביזציה, להנעה לפעולה (זו גם התשובה ל"אתם משכנעים את המשוכנעים" - "אנחנו לא!, אנחנו מעוררים את המשוכנעים הפסיבים לפעולה"...).
3. כאפשרות ליצירת מרחב לכריתת בריתות אקטיביות לא אלימות נגד הכיבוש וההפרדה.
4. כדרך להכיר את וב"אחר" במטרה לגבש ולשכלל אסטרטגיות אפשריות לא-אלימות משותפות נגד הכיבוש.
וזה רק על קצה המזלג של ה"מסגור מחדש" (re-framing)...
חן

פעילות לכאורה בלתי חוקית בסגנון זה נערכה ב-6/7/19, כאשר קבוצת מרכז של 'לוחמים לשלום' פתחה[69] חסימה שהציב המנהל האזרחי בכניסה למסעדה הלבנונית בכפר מרדה על כביש 5, חסימה שנועדה למנוע מפגע תעבורתי חמור בחיבור המסעדה באופן לא חוקי לכאורה לכביש 5 תוך סיכון הנוסעים בכביש.

"ככה מייצרים סולידריות, ככה מייצרים התנגדות בלתי אלימה", כתבו בארגון וטענו כי המנהל האזרחי ביצע את החסימה בעקבות פעילות של תנועת "רגבים".

67 https://www.youtube.com/watch?v=0-SvnxzTYwF
68 קובץ: Re_ עדכון על חוג בית של קבוצת ת_א שכם שהתקיים בכפר ביתא! - קבו
69 https://www.facebook.com/cforpeace/posts/2383828838306729

תמיכה בסרבנות גיוס לצה"ל

הסרבנות עומדת בבסיס הקמת 'לוחמים לשלום', והתנועה הוקמה על ידי פעילים ישראלים שסירבו לשרת ביהודה ושומרון.[70]

יחד עם זאת, ב'לוחמים לשלום' מקפידים לאורך השנים לא לפרסם תמיכה זו באופן פומבי ככל הנראה מתוך רצון להמשיך להשפיע על צעירים ציונים לפני צבא, בדומה לפעילותם הענפה במכינות הקדם צבאיות.

מההתכתבויות הפנימיות עולה כי פעילי התנועה תומכים ברובם המוחלט בסירוב לשרת ביהודה ושומרון בפרט ובצה"ל בכלל, וכי מייסדי התנועה אף רואים בעמדה זו "אבן יסוד" של התנועה. התנועה עצמה אף הביעה כתנועה תמיכה פנימית בפעולות אלו של סירוב.

החשש של פעילי התנועה הוא מפני סגירת דלתות במכינות ובקבוצות נרחבות בחברה הישראלית, במידה והתנועה תתויג כתנועת סירוב בדומה ל"פרופיל חדש" או קואליציית "מסרבות". לפיכך, הם נזהרים מתיוג התנועה בהקשרים אלו.

ראשית מתברר כי בקובץ של "שאלות ותשובות"[71] שרובו הוכנס לאתר התנועה באנגלית,[72] מופיעה שאלה ותשובה בנושא השירות הצבאי, אך זו לא פורסמה באתר. התשובה כוללת עמדה רשמית על כך ש"לא נכון שחברי התנועה ישרתו בשטחים".

.Palestine/ bank west the in or and ,army the in serve to Refusal

"התנועה אינה פציפיסטית, ואינה דוגלת באי שירות בצבא. יחד עם זאת אנחנו נגד השימוש של מדינת ישראל בכח צבאי כדי לכפות את הכיבוש, כמו גם חושבים שמפגש של ישראלי מהתנועה שמשרת בשטחים עם פלסטיני מהתנועה הוא בלתי אפשרי. בהתאם אנחנו סבורים שלא נכון שחברי התנועה ישרתו בשטחים. חברים בתנועה מוצאים את הדרך, כל אחד בדרכו שלו, איך לא לשרת בשטחים".

70 למשל: זוהר שפירא ממייסדי הארגון חתם על עצומת הסרבנים של סיירת מטכל – https://www.ynet.co.il/articles/0,7340,L-3238245,00.html
אבנר וישניצר מייסד הארגון ופעיל מרכזי מאוד עד היום חתם על מכתב סרבני סיירת מטכל – https://tinyurl.com/gB73WgB8
71 קובץ: שאלות ותשובות על לוחמים לשלום
72 https://www.afcfp.org/about-us/questions-asked-frequently/

נראה כי התנועה נמנעת מלפרסם בעברית תכנים שמזהים אותה עם סרבנות. כך למשל, חתמו מנהלי התנועה על מכתב שנשלח ב-10 ביוני 2020 לשר החוץ הגרמני, הייקו מאס, לקראת ביקורו בישראל בנושא החלת הריבונות ביהודה ושומרון. במכתב שלא פורסם בישראל, מתריע הארגון יחד עם ארגוני שמאל קיצוני נוספים הפועלים לעידוד סרבנות שירות בצה"ל, כגון 'יש גבול' ו'מסרבות', כי פעולת החלת הריבונות ביו"ש דומה לסיפוח של אוסטריה על ידי גרמניה הנאצית, והיא במשתמע עלולה להביא אחריה שואה שתבצע ישראל בפלסטינית, בדומה לשואה שביצעה גרמניה הנאצית ביהודים. במכתב עצמו, מעידים החותמים על עצמם שהם ארגוני סירוב גיוס לצה"ל:[73]

Hebrew Version

אנו כותבים לך בשם ארגוני מאבק בכיבוש ותנועת הסירוב בישראל, ובסולידריות עם המוני פלסטינים הנמצאים בסכנת גירוש ונישול מאדמותיהם.

ביקורך בישראל שבועות מספר לפני תאריך היעד שבו הכריזה ממשלת ישראל על סיפוח חד צדדי של שטחי המדינה הפלסטינית מעבר לקו הירוק, המהווה עבריינות בוטה על החוק הבינלאומי והחלטות מועצת הביטחון, מעניק לנו תקווה כי בכוחות העולם לעצור מהלך פירומני זה.

במשפטי נירנברג הוכר הסיפוח הבלתי חוקי של אוסטריה לגרמניה ב-1938, האנשלוס,כפשע המלחמה הבינלאומי הראשון של המשטר הנאצי, שהוביל בתורו למלחמת העולם השנייה, השואה, ולפשעי מלחמה רבים אחריו. הרפובליקה הפדרלית הגרמנית נוסדה על בסיס מחויבות וכבוד למשפט הבינלאומי ולשמירה על שלום בין העמים. מחויבות זאת עומדת למבחן עם החלטת ממשלת ישראל להשתלט מדינית על אדמותיו של עם שכן.

גם כיום אנו עומדים בפניי סיפוח המלווה בגזל אדמות של עם אחר שבכוחו לדרדר את המזרח התיכון והעולם כולו למלחמה איומה נוספת.

הממשלה בישראל מבקשת להצדיק את הסיפוח על ידי אישורו ברוב בכנסת, אך זהו אותו פרלמנט בו להמוני הפלסטינים שחיים בשטח המסופח אין זכות בחירה, ואין אף כל כוונה להעניק להם זכות זו, או זכויות אזרח בסיסיות אחרות.

משטר מסוג זה לא יכול להיות מוגדר אלא כאפרטהייד.

כארגונים ופעילים נגד הכיבוש, במשך שנים רבות יזמנו שיתופי פעולה בין ישראלים ופלסטינים, סרבנו להתגייס לצבא הפועל לדיכוי עם אחר, ודאגנו לשמור את גחלת המאבק למען השלום בוערת.

הסיפוח מהווה נקודת אל חזור ביכולת להביא שלום צודק ובר קיימא - וההתנגדות לסיפוח חייבת להישמע בקול, ולא רק בחדרי חדרים. הגיע העת למעשים.

אנו מבקשים ממך, מממשלת גרמניה, בתפקידכם באיחוד האירופי ובמועצת הביטחון של האו"ם - התנגדו לסיפוח בקול רם וברור ונקטו במלוא הסנקציות והצעדים של הדין הבינלאומי על מנת למנוע את מימושו.

73 https://diakblog.files.wordpress.com/2020/06/letter-to-heiko-maas_palestinian-and-israeli-activists-and-organizations_2020_06_11.pdf

מההתכתבויות בין הפעילים בתנועה עולה כי לתנועה יד ורגל בסרבנות וקבוצת הגוגל גרופ אף מהווה פלטפורמה לעצומות סרבנות.

כך ב-29.4.14 פרסם[74] פעיל בשם **ארז מ'לוחמים לשלום', קריאה להצטרף למכתב מילואימניקים המסרבים לשרת בצה"ל (ולא רק ביהודה ושומרון).**

ארז הזמין את חברי 'לוחמים לשלום' להצטרף למכתב ומבקש לשמור זאת בסוד. מארגן המכתב הוא ליאור בן אליהו, פעיל שמאל מוכר.

"חברים וחברות שמ"פים ושמ"פיות, בסוף מאי הולך לצאת מכתב הצהרה פומבי של חיילי וחיילות מילואים על סירוב לשרת במילואים לאור המצב הנוכחי (משחקי הכאילו משא ומתן, סרבנות השלום של ישראל, הספינים וכו' - נו טוב, אני לא באמת צריך להסביר לכם למה...)

יש כבר מספר התחלתי של 40 חיילי מילואים שחתומים על המכתב והצפי ש"יתגייסו" למכתב עוד רבים וטובים. **הכוונה היא מילואים בכלל, לא רק בשטחים**. התחושה היא שסירוב רק לגבי שירות פיזי בשטחים כבר לא מספיק עוד וגם לא באמת מגודר ומוגדר היטב (שהרי כמעט כל שירות מילואים גם שלא בשטחים פיזית תורם, באופן ישיר או באופן עקיף, למכונת הכיבוש ולמדיניות התוקפנות והמדון של הממשלה הנוכחית).

יש לשמור את העניין בסוד כדי לשמר, לשלוט ולמקסם את האימפקט. יחד עם זאת, אם אתם מכירים אנשים נוספים שעשויים לרצות להצטרף אנא בדקו איתם אבל אנא במטותא אל תדברו על זה ככה סתם בפרהסיה.

אני יוצא לחו"ל ולכן מי שמעוניין להצטרף מוזמן לפנות ישירות לליאור בטלפון 052-3666474 (**יש לציין שזה דרכי ושאתם מ'לוחמים לשלום'**, זאת מטעמי זהירות) ואז ישלח אליכם נוסח המכתב באופן פרטי.

אני קורא לכם לשקול בינכם ובין עצמכם אם זה מתאים לכם ואם אתה מוכנים למחיר החשיפה שחתימה על מכתב פומבי כזה עלולה ליצור ובמידה שכן, קורא לכם להצטרף. אם יש שאלות, אתם מוזמנים לשאול. שלכם באהבה וגעגועים, ארז".

המכתב פורסם[75] בסופו של דבר ב-24/7/14 וחתמו עליו כ-55 פעילים.

ב-7.6.14 הועבר ע"י אבנר הורביץ, פעיל מרכזי בארגון, מייל בקבוצה[76] ובו הודעה על מכתב הסרבנים של יחידת 8200[77] והוצע לבוגרי היחידה הפעילים ב'לוחמים לשלום' להצטרף לעצומה באמצעות פנייה לאדם בשם מני.

74 קובץ: מכתב הצהרה פומבי על סירוב לשרת במילואים - הזמנה להצטרף - 29.4.2014

75 ראה כתבה ב'שיחה מקומית' על המכתב:
https://www.mekomit.co.il/: D7%95%D7%97%D7%99%D7%9%-D7%95%D7%AA%D7%97%D7%99%D7%99%D7%9C%D7%A1%D7%A8%D7%-%D7%9E%-D7%95%D7%90%D7%99%D7%9D%D7%99%D7%9C%D7%9E%-D7%99%9%D7%9C%D7%91%D7%A6%D7%91%-D7%A9%D7%A8%D7%AA%D7%9C%-91%D7%99%D7%9D/

76 קובץ: יוצאי 8200 - מכתב סרבנים 7.6.2014

77 המכתב פורסם בידיעות אחרונות https://www.ynet.co.il/articles/0,7340,L-4570166,00.html

Google קבוצות

יוצאי 8200 - מכתב סרבנים

אבנר הורביץ 11:49 07/06/2014

פורסם בקבוצה: **cfp-all-groups**

כתבו לנו בפייסבוק:

הי, מתארגן מכתב סרבנים של יוצאי יחידה 8200. אנחנו מחפשים אנשים שהיו בעבר ביחידה. אם ידוע לכם בקרב פעיליכם על כאלה, נשמח אם תאמרו לנו. ובבקשה לא להפיץ את זה הלאה. תודה!

מי שבעניין בבקשה שיפנה למני
meni...@gmail.com.
מני הדגיש שחשוב לא להפיץ את העניין החוצה, אלא להשאיר את זה רק בין אנשים שאתם מכירים כפעילים.

ב-15.6.14, בעקבות ראיון של חן אלון בגלי צה"ל בתכניתו של רזי ברקאי, התעורר דיון בין הפעילים בנושא הסרבנות והתנועה. פעיל התנועה וסרבן בעצמו בשם מיכאל אלכסנדר, העלה את נושא הסרבנות לדיון.

יניב בלחסן (ששימש כמתאם קבוצת טול כרם של הארגון[78]) כתב לו:

"למרות שאיני סרבן מדופלם, כשהצטרפתי לתנועה הבנתי כי **נדבך חשוב באתוס של התנועה הוא הסירוב להמשיך לקחת חלק במאבק האלים בין שני העמים. בצד הישראלי סירוב זה בא לידי ביטויי גם בסרבנות להמשיך לשרת את השלטון הצבאי שמושת על אוכלוסייה כבושה**, בצד הפלסטיני סירוב זה מתבטא בהימנעות (מושג שאני משאיל כאן מחברי לקבוצה אורי צמרת) של חברינו הפלסטינים מהצטרפות להתנגדות אלימה לכיבוש הישראלי. כמובן שכיום אופי החברים בתנועה משתנה ואנו קולטים חברים שלא היו לוחמים בצד הישראלי או כאלה שלא ישבו בכלא בצד הפלסטיני, אבל נדמה לי ש**כולנו צריך להכיר ולהוקיר את אותה סרבנות דו-לאומית ראשונית שאיחדה את "דור המייסדים""**.

אבנר וישניצר, ממייסדי וראשי הארגון ענה לבלחסן וכתב:

"התנגדות למנגנון אנטי דמוקרטי היא אקט דמוקרטי מן המעלה הראשונה. באשר לנקודה שהעלה מיכאל, ברור שלא כל חברי התנועה סירבו בפועל ומעולם לא הייתה דרישה שיעשו כך. מה שכן, **התנועה מבוססת על ההימנעות של אנשיה מהשתתפות פעילה בכיבוש ובאלימות"**.

וישניצר השווה בין שירות בצה"ל לזריקת בקבוקי תבערה ע"י פלסטינים על רכבים ישראלים:

"האם היינו יכולים לשתף פעולה עם פלסטינים שמפגינים איתנו, נפגשים עימנו, ובשבוע שאחר כך הולכים לזרוק בקבוקי תבערה על רכבים ישראלים? האם הם מצדם יכולים לקבל ישראלים שמפגינים אתם נגד מנגנון הכיבוש ויום אחרי זה הולכים לשרת אותו? חישבו איזו פגיעה אנושה באמון ההדדי תהיה אם הקוד הזה יופר. במלים אחרות, **ההימנעות מהשתתפות בכיבוש ובאלימות היא תנאי הכרחי** (אך לא מספיק) **לקיומה של 'לוחמים לשלום'**. לכן, יניב, אין מדובר במשהו שהיה נכון רק בשנים הראשונות וזה לא עניין של כבוד למייסדים. **ההימנעות מאלימות היא היא היסוד ורק עליה ייכון הבניין כולו**."

78 קובץ: חברי התנועה2

באפריל 2015 הודיע[79] ירון קפלן, אז לוחם סדיר בנח"ל וחבר ב'לוחמים לשלום' על כוונתו להודיע על נפקדות וסירוב להמשיך לשרת בצה"ל.[80] הוא שיתף בקבוצה בחוויותיו ותיאר כיצד חגי מטר סייע לו בסרבנות ובתובנות על המהלך. מיכאל פעיל 'לוחמים לשלום' משתף מניסיונו כסרבן מילואים ומביע תמיכה בקפלן.

קפלן אף מזמין את חברי התנועה לתמוך בו אך אומר שלא יודע מה עמדת התנועה על סרבנות מקיפה.[81]

גם חן אלון הביע תמיכה בירון כשזה הודיע בקבוצת הגוגל על כוונתו לפשוט את המדים.[82]

ב-28.5.15 שמרי צמרת, סרבן ותיק, הציע[83] בקבוצת הגוגל להצטרף לרשת תמיכה בסרבנות[84] וקורא ל'לוחמים לשלום' כתנועה שקמה על רקע הסרבנות, לחרוט זאת על דגלה ולתמוך בסרבנים.

בישיבת היגוי חד לאומי[85] שנערכה ב-5.11.16 עלה נושא הסרבנות לדיון, מאחר ותמר אלון, בתו של חן אלון, אחד ממייסדי התנועה וסרבן שירות מילואים בפני עצמו,[86] תכננה לסרב להתגייס לצה"ל.

פורסם כי אחד הדברים שגרמו לה לקבל את ההחלטה היה נאומים ששמעה בטקס יום הזיכרון הישראלי-פלסטיני שמפיקה התנועה.[87]

התנועה הביעה תמיכה מלאה בחן ובבתו, אך החליטה לא להיות בפרונט התקשורתי של העניין.

"הבת של חן עומדת לסרב להתגייס. הולך להיבנות סיפור משפחתי בתקשורת. כתבת מגאזין[88] משותפת של שניהם. ידברו על 'לוחמים לשלום'. **אחד הדברים שגרמו לה להחליט לסרב זה הנאומים של ערב ויגאל בטקס יום הזיכרון".**

פעיל בשם אייל הוסיף כי הוא **"יודע לפחות על עוד מישהו שבעקבות הטקס החליט לא להתגייס".**

לגבי הקמפיין ותנועת מסרבות המלווה את סרבני הגיוס נכתב בסיכום הפגישה כי "כ'לוחמים לשלום' לשתף פעולה מרחוק. **אנחנו שותפים אך לא מעודדים לסרב, זה לא הדגל שלנו. 'לוחמים לשלום' יהיו מעורבים אך לא בפרונט.** לא שותפים לקמפיין".

מיה כץ, פעילת התנועה כתבה כי מדובר בהחלטה קריטית שכן קריאה פומבית לסרבנות עלולה לשרוף את הארגון במכינות ובחו"ל:

"זו החלטה מאוד קריטית, זה ישרוף אותנו במכינות ובחו"ל אם אנחנו קוראים לסרבנות. הציבור לא עושה הבחנה בין סירוב לשרת בשטחים לבין סירוב כללי. בקמפיין אין ניואנסים".

79 קובץ: Re_ חדשות בנוגע אלי _) סרבנות
80 https://www.youtube.com/watch?v=jHPtDHVmOdM
81 קובץ: ירון קפלן אומר שלא יודע מה עמדת התנועה על סרבנות מקיפה
82 קובץ: Re_ סרבנות מצפונית
83 קובץ: לוחמים לשלום והרשת המוקמת לתמיכה בסירוב מוצהר
84 דף הפייסבוק של הרשת: https://www.facebook.com/mesarvot/
85 קובץ: היגוי חד לאומי 5.11.16
86 כתבה בנושא https://www.mako.co.il/news-military/security-q4_2016/Article-b68e43d67666851004.htm
87 https://www.facebook.com/cforpeace/photos/a.203777832978518/1219825138040444/?type=1&theater
88 הכתבה פורסמה במהדורת ערוץ 2: https://www.mako.co.il/news-channel2/Channel-2-Newscast-q4_2016/Article-36165c18a646851004.htm

היא הוסיפה כי יש "להתכונן שתהיה תקשורת שתזכיר אותנו יציגו את חן כסרבן מילואים ופעיל ב'לוחמים לשלום'".

החשש של כץ אינו סתמי. מכינות רבות מזמינות את פעילי 'לוחמים לשלום' להרצאות או מגיעות להשתתף בסיורים המודרכים על ידי אנשי הארגון.

מהחומר עולה כי פעילות זו חשובה לארגון באופן מיוחד. יש לציין כי באחד מסיורים אלו,[89] מכינה התבקשה לעזוב את מקום המפגש ב'טליתא קומי' שבבית ג'אלה בגלל שמאבטח הקבוצה שנשא נשק ארוך, נכנס לתוך המבנה בניגוד להנחיית הפלסטינים שיישאר באוטובוס.

בעקבות כך סולקה הקבוצה מהמקום ופעילי 'לוחמים לשלום' המשיכו להרצות בפניהם באוטובוס.

נתן לנדאו, בעצמו סרבן שירות[90] הוא אחד המדריכים המרכזיים של המכינות, ומהמסמך עולה כי איתו פועלים בתחום גם אודי (כנראה גור), פעילה בשם עדי, ודנה עופר.

לאחר שתמר אלון אכן סירבה להתגייס היא נכלאה, ובקבוצת הגוגל נמסרו הודעות על הפגנות שנערכו למענה.[91]

בישיבת היגוי חד לאומית מיום 2.12.16 הודה[92] חן אלון לוועדת ההיגוי על התמיכה בבתו. **"מודה על התמיכה מההיגוי סביב הסירוב של תמר".**

ביולי 2019 סירבה להתגייס לצה"ל בתו של פעיל מרכזי נוסף ב'לוחמים לשלום'. מאיה ברנד פיגנבאום, בתו של איתמר פיגנבאום, סירבה להתגייס וישבה תקופה ממושכת במעצר בכלא הצבאי.

הנושא עלה בדפי הפייסבוק של הארגון באנגלית,[93] ערבית,[94] דף הידידים בארה"ב,[95] **אך לא בדף בעברית.** כמו כן לא אותר אזכור ל'לוחמים לשלום' או לאביה של הסרבנית בפרסומים הרבים בנושא מעצרה וסירובה.

במסמך לו"ז תנועתי[96] של 'לוחמים לשלום' מופיעה פעילות של התנועה ביום 14.7.19 תחת הכותרת: "מלווים את מאיה - הבת של איתמר לבאקו"ם **להבעת תמיכה בסירובה"**. ואכן נערכה במקום הפגנה, אך 'לוחמים לשלום' לא הוזכרה בהודעת "מסרבות" לכלי התקשורת.

---

89 קובץ: Re_ פרויקט מכינות
90 דקה 8:34 https://www.youtube.com/watch?v=30JvlByEJ44
91 קובץ: Re_ בשבת הקרובה_ תומכים בתמר הבת של חן אלון מול כלא 6
92 קובץ: ישיבת היגוי חד לאומית 2.12.16
93 https://www.facebook.com/c4peace/posts/2079622028814946
94 https://www.facebook.com/CombatantsforPeace/photos/a.153265474806354/1605453052920915/?-type=3&theater
95 https://www.facebook.com/AFCombatantsForPeace/photos/a.1017214355048525/1776505922452694/?-type=3&theater
96 קובץ: לוחמים לשלום – לו"ז תנועתי

יוני 2019												
8	7	6	5	4	3	2	1					
22	21	20	19	18	17	16	15	14	13	12	11	10	9
						30	29	28 סיור בית לחם - הגיעו 17 אנשים, נחום וג'מיל דיברו	27 לומדים לשלום ת"א - הגיעו 15, דוברים: גליה גולן, איתמר פינגבאום, דרור אטקס.	26 שיחת מתאמי קבוצות	25	24	23
יולי													
6 קבוצת מרכז מזיזה ערימת עפר מהכניסה למסעדת מרדה + פגישה עם מקומיים	5 מפגש ראשון של צוות nva	4 1. הצגת יחיד בטבעון ומפגש עם נציגי לוחמים לשלום. מעל 100 איש נכחו. 2. פגישה ראשונה של צוות תכנון בבית NVA ג'אלה.	3	2	1								
20 סמינר מדריכי מכינות בטליטא קומי. מפגש-סיור של קבוצת צפון בכפר העקור מעלול ליד נצרת. נכחו 20 אנשים.	19 סמינר מדריכי מכינות בטליטא קומי	18 סמינר מדריכי מכינות בטליטא קומי	17 פגישת מעגל פעילי יהד"כ טבעון (לא לפרסום)	16 חוג בית לנוער ישראלי מתנועת "קו הזינוק"	15	14 מלווים את מאיה - הבת של איתמר לבאקו"ם להבעת תמיכה בסיירובה.	13 קבוצת מרכז בונהה מצללה לעידים/פרות בדיר באלוט	12	11 פגישה #2) NVA ?)	10 דד ליין טנטטיבי לאיוש צוותים. 20:00 - היגוי חד לאומי - במשרד של גליה בלבנדה 24.	9 חוג בית לצעירים ישראלים במסגרת "פסטיבל השלום" של גרעין במדבר	8 חוג בית לנערים מתנועת "יהודה הצעיר" בירושלים	7 חוג בית לסטודנטים אמריקאים בירושלים

בראיון[97] משותף של נטע חזן וג'מיל קאסוס בעיתון אל קודס ב-2014 אומר קאסוס שהתנועה קוראת לסרב לשרת בצבא הכיבוש וכד'.

ג'מיל סיפר שהלך פעם לפעילות של פורום המשפחות השכולות בתל אביב בנוכחות 2500 ישראלים (זה יום הזיכרון שלנו!!) "והעברתי את הסבל של משפחתי כשסיפרתי על ההגירה שלנו מכפר קיביה ומות סבי במהלכה, ומות דודי במלחמת לבנון ב-82 בטבח סברה ושתילה וכן מות אחי נאצר באינתיפאדה הראשונה. בנוסף סיפר קסאס שהיה מבוקש ונעצר על ידי כוחות הכיבוש ואמר שגרם שינוי אצל חלק מהשומעים הישראלים, "אני משוכנע בחיכוך עם הישראלים כדי שנחשוף בפניהם מה קורה לנו בגלל הכיבוש שלהם ומעשי חייליהם ואנו קוראים לסרב לשירות בצבא הכיבוש.

עוד עולה מההתכתבויות[98] כי בשנת 2019 ערכה התנועה 3 סמינריונים לכ-50 אנשי חינוך בשיתוף פעולה עם תנועות השמאל הרדיקליות "עיר עמים" ו"שוברים שתיקה". תקוות התנועה היא כי כל אחד מאותם אנשי חינוך מעביר לחניכיו ותלמידיו פעילות בנושא "הכיבוש" וכך אמורים להיחשף לנושא אלפי תלמידים.

97 קובץ: Re_ עלינו בתקשורת - נטע חזן ועדי סופר פרסום באלקודס 30.4.2014

98 קובץ: סיכום שנה בעולם המפגשים (ובעצם גם סיכום תפקיד שלי)- 2.12.2019

פעילות בין לאומית וקשר עם דיפלומטים זרים

לצד הקשרים עם הרשות הפלסטינית, מקיים ארגון 'לוחמים לשלום' קשרים עם דיפלומטים זרים, ועורך פגישות וסיורים עמם.

א.3 פעילויות שטח יגובו בעבודה תקשורתית, בין לאומית ומשפטית נדאג לסנכרן ולתאם את הקשר בין היבטים שונים של הפעילות שלנו, כך שכל היבט יתמוך בהיבטים האחרים וביחד הם יממשו את הפוטנציאל של כל פעילות. חלק גדול מן ההיבטים האלה, ומן הקשרים שביניהם כבר מימשנו בפעילות של 2018, כמו לדוגמה בח'אן אל-אחמר ובבקעה, אך אנו כאמור רוצים לשפר את הממשקים הללו עוד. על כן, כל פעילות שטח תכלול את המרכיבים הבאים:

- הפעולה עצמה
- עבודה תקשורתית
- עבודה מול דיפלומטים ופוליטיקאים (עדכונים שוטפים ובקשת סיוע כשרלוונטי)
- עבודה מול ידידינו בחו"ל
- עבודה מול עורכי דין (במידה ורלוונטי)

בתכנית האסטרטגית לשנת 2019 מופיע נושא זה כאחד היעדים המרכזיים של התנועה וכמרכיב משלים של פעילות השטח.[99]

אחד הפרויקטים המרכזיים שכללו קשר עם דיפלומטים היה בנחלה (2E) שמדרום לבית לחם, ובו שיתפו פעולה פעילי 'לוחמים לשלום' ובראשם הלל ברדין שריכז את הפרויקט, עם מושל בית לחם, אנשי הוועדות העממיות ואנשי המשרד לענייני גדרות והתנחלויות בראשות הפלסטינית.

במסגרת זו נערכו סיורים וכנסים שונים בהם השתתפו אנשי האיחוד האירופי ודיפלומטים ממדינות שונות.[100]

99 תכנית עבודה לאור אסטרטגיית התנועה 2019

100 קובץ: Fwd_ דיווח על סיור דיפלומטים היום, וקמפיין נחלה 25.6.2014

קובץ: עדכונים ופגישה בנוגע לכנס האיחוד האירופי ומושל בית לחם קשורים E2 בדהיישה - 29.5

אודי גור 23:54 25/06/2014
cfp-all-groups: פורסם בקבוצה

הי,
ראו הדיווח של הלל לגבי סיור הדיפלומטים שהיה היום בנחלה
להמשך הדיון בהיגוי מחרתיים
כל הכבוד למשתתפים!!
אודי

---------- Forwarded message ----------
From: **"Hillel Bardin"** <hillel...@gmail.com>

היום, 25.6.14, הארחנו סיור לדיפלומטים מן האיחוד האירופי, בהדרכת דרור אטקס מ"כרם נבות", לנחלה. הגיעו 10 דיפלומטים מהמחלקות הפוליטיות, כמעט כולם ראשי המחלקות הפוליטיות, כלומר מספרי 2 בנציגויות. ביניהם היו:
הנס גרונדברג - ראש המחלקה הפוליטית בנציגות האיחוד האירופי (הכללית, EEAS) שהוביל את המהלך,
ודיפלומטים מאנגליה, צרפת, אוסטריה, הונגריה, סקנדינוויה, הולנד, בלגיה, ועוד.
מלוחמים לשלום היו ג'מיל קסאם, כרמי אשבורן, והלל.
ג'מיל הדגיש כמה שנושא נחלה בוער אצל הפלסטינים, ודרור הגדיר את נחלה כאחת משלושת הבעיות הקריטיות ביותר בהתנחלויות כעת.
האירופים הקשיבו, רשמו, ושאלו שאלות, והיה ברור שגם הם מוטרדים מאד מתוכניות הממשלה בנחלה.
בסוף הסיור, ג'מיל הצביע על גבעה ממזרח וסיפר איך, כשהתחתן עם סטודנטית מאוניברסיטת בית לחם, האוניברסיטה הציע להם מגורים שייבנו במקום שהצביע עליו. הם שילמו כל חודש, אבל ישראל אסרה על המשך הבנייה, והכול ירד לטמיון. יותר מאוחר הוא קנה אדמה ליד נווה דניאל, אבל כל חדר או באר שבנה נהרס ע"י הצבא. ג'מיל אמר שישראלים שואלים אותו למה הוא גר בדהיישה, האם הוא מעדיף את מחנה הפליטים. אבל כל פעם שניסה לצאת משם, תוכניותיו נהרסו, וכמעט ואין אדמה לקנות לבנייה, ומה שקיימת מאד יקרה. רק באזור נחלה יש אדמות, והמדינה מנסה למסור אותן למתנחלים. לדעתי, הסיפור האישי הזה השפיע מאד על שומעיו.
כולנו הרגשנו שהסיור היה מאד מוצלח.

בנוסף, חגית עופרן משלום עכשיו מארגנת פגישה כדי להקים קמפיין בנושא נחלה עם נציגים של הארגונים הבאים:
לוחמים לשלום, שלום עכשיו, האגודה לזכויות האזרח בישראל, רבנים למען זכויות האדם, שוברים שתיקה, כרם נבות, פורום ארגוני השלום, ותעאיוש.
אודי, ג'מיל ואנוכי נייצג את התנועה.

הלל

כך ניתן גם לראות כי פעיל בשם ברוכי יידע ארגונים בלגים והפעיל לחץ שלהם וגינוי חריף מצד שר החוץ הבלגי על רקע הריסת עמודי חשמל לא חוקיים בידי המנהל האזרחי.[101]

101 קובץ: פרידה אינטרנטית מברוכי והזדמנות להגיד תודה

Google קבוצות

פרידה אינטרנטית מברוכי והזדמנות להגיד תודה

Michalo Hochberg 10:21 11/09/2015

פורסם בקבוצה: **cfp-all-groups**

שלום לכולם,
ברוכי המהמם, חבר קבוצת ת"א שכם, התקבל ללימודים בקמבירדג' ועקב שיקול דעת מוטעה הוא החליט ללכת על ההצעה ולעזוב אותנו.
בין פועליו ברוכי היה:
אחראי הניוזלטר של התנועה, ממקימי פרויקט התיעוד של ת"א שכם.
ותרומה נוספת ומשמעותית של ברוכי היתה כשהמנהל האזרחי הרסו 70 עמודי חשמל בחירבת טוויל (פרויקט בלגי) ברוכי הפעיל קשרים בלגים ויידע ארגונים בלגים על ההריסות ותרם לביקורת בלגית שהתפרסמה בעיתונות והצהרות גינוי חריפות של שר החוץ הבלגי.
ראה מקום: מייל של ברוכי מ10.2.14
(הבחור מיישם את מה שהוא לומד בפוליטיקה ויחסים בינלאומיים-הוא יגיע רחוק)

בקיצור מדובר בבחור נפלא ואנחנו מאוד עצובים, למרות שהתנחמנו בעובדה שקמברידג' זה באנגליה ויש שם הופעות מוזיקה מדהימות ויהיה לנו איפה לישון.

ברוכי תודה על הכל, יש לך לב ענק והבאת הרבה חוכמה, נדיבות ויצירתיות לעבודה שלנו בקבוצה ובתנועה.
המון בהצלחה ותייצג אותנו בגאווה (את לוחמים כן? לא את ישראל בכללי..)

ב-5.5.17 'לוחמים לשלום' פנו[102] לנשיא גרמניה המבקר בישראל בבקשה להיפגש עמו ולסקור את עמדותיהם נגד הכיבוש.

102 קובץ: brief_steinmeier בקשת פגישה עם נשיא גרמניה המבקר בישראל 5.5.17

مقاتلون من أجل السلام
לוחמים לשלום
Combatants for Peace

Only by joining forces
will we be able to end
the cycle of violence

Jerusalem, 05.05.2017

To his Excellency, the President of the Federal Republic of Germany,
Mr. Frank-Walter Steinmeier

Dear Excellency,

We are writing you on behalf of our organization Combatants for Peace. We are a bi-national Israeli-Palestinian movement nominated for the 2017 nobel peace prize. Our movement was founded and is runned by ex-combatants from both sides who work in Israel and in the Palestinian territories for the past 11 years to promote peace and freedom for both people and to end the occupation.

In the past week, the State of Israel has celebrated the 69th year of its Independence. At the same time, the Palestinian people have been occupied by the Israeli state for 50 years. And in the same week, we at Combatants for Peace organized the Israeli-Palestinian memorial day ceremony, remembering our loved ones on both sides, who lost their lives as an outcome of this conflict. You surely understand, it is a very emotional time for all of us.

Unfortunately, the Israeli Ministry of Defence has refused to allow 225 Palestinians to join our memorial ceremony in Tel Aviv. We managed to hold the ceremony anyway, and were connected to each other by video conference. 4500 people came to the event in Tel Aviv and Beit Jalah, more than 15 000 people watched the ceremony online. During the event we have been attacked massively by Israeli right-wing activists, no Israeli government official has condemned the attacks. Our event, aimed as a signal of hope for Israelis and Palestinians, has become a main topic in the Israeli public discourse in the past week.

We, Israeli and Palestinian peace activists of Combatants for Peace, greatly appreciate your visit to the Holy Land. Your visit comes at a critical time, a time, when government-led and right-wing organizations' campaigns try to silence civil society organizations and trying to pressure foreign governments to cut ties with organizations that criticize Israeli government policies.

We know that You personally share our mission of a just peace between Israelis and Palestinians. We know, that You personally and the Federal Republic of Germany are deeply committed partners for the Israeli and Palestinian people alike and that you support our aim, ending the Israeli occupation of the Palestinian people and a true, equal coexistence of the two peoples based on the values of humanity.

Our movement is working hard to make this vision come true. Founded by former Israeli soldiers and Palestinian Fighters, today, Combatants for Peace is a large movement of peace loving activists who want to challenge the status quo, to counter the one-sided narratives on both sides and promote an end of violence, which is dominating the daily life of millions of people in this region. Our community is a proof, that there is indeed another way.

Dear esteemed Mr. President, **we would like to invite you to listen to our stories**. As former fighters, all of us went through a transformation – from former enemies to partners for peace. We would highly appreciate a meeting with you, either here in Israel and Palestine, or in Germany.

With our highest esteem,
on behalf of all Combatants for Peace,

Uri Ben Assa, Israeli CEO

Sulaiman Khatib, Palestinian CEO

Contact: office@cfpeace.org

ב-28.3.18 הזמינו פעילי 'לוחמים לשלום' את ראש עיריית קלן מגרמניה לטקס האלטרנטיבי וציון הקשר שלו עם לוחמים.[103]

The Honorable
Henriette Reker
Mayor of the City of Cologne

Dear Mayor Mrs. Reker,

we send you our greetings from the Holy Land of Israel and Palestine! Around a year ago, we had the chance to meet you during your delegation trip to Bethlehem. You told us: "Your way of bringing people together is the only way to bring peace - and we would like to be your partners for peace". We were really amazed by your courage and open words – persons like you give us hope and motivation that we are on the right way and continue our struggle for peace. We also remember well our joint event with your municipality in the "forum volkshochschule" in Cologne last year, which was very successful and got us in touch with many German institutions. Thank you for your support and partnership!

Today, a year later, we are living in a worse situation. It seems, that the voices of extremists and right-wing activists, both in Israel and Palestine, are finding a way into government policies. We clearly see shrinking spaces for civil society in our countries – and are facing huge challenges right now. We, Israelis and Palestinians from Combatants for Peace, believe in democracy and human rights as a guarantee for peace, that's why we work every day for our both communities, Israeli and Palestinian.

On April 17th, the State of Israel is holding the official "Memorial Day for fallen soldiers and victims of terrorist attacks". Clearly, this is a very emotional day for Israelis, almost everyone knows someone who has been killed in the circle of violence we are living in for so many years. This mourning and pain of losing your beloved ones is something we share with our Palestinian partners. We believe that every life is important and deserves to be remembered. That's why our movement of Israelis and Palestinians offers bereaved families a way of remembering with hope. By mourning together, we show our countries another way, and give hope to thousands of people on both sides. Our "Israeli-Palestinian Memorial Day Ceremony" is growing every year, last year more than 5000 people attended our ceremonies in Tel Aviv, Haifa and Bethlehem, the biggest event of the Israeli-Palestinian peace camp. **We would like to invite you to be with us on this very emotional day and would be honored by your participation on April 17th, 21:00 in HaYarkon Park, Tel Aviv.**

103 קובץ: 28.3.18 הזמנת ראש עיריית קלן מגרמניה לטקס הזיכרון האלטרנטיבי Reker_Letter

ב-2.10.18 שלחו אנשי 'לוחמים לשלום' מכתב[104] לקנצלרית גרמניה אנג'לה מרקל לקראת ביקור בישראל ובו קראו לה להיפגש עם אנשי הארגון ולנקוט צעדי מחאה בנושא הפינוי הצפוי של המאחז הבדואי הלא חוקי חאן אל אחמר (פורסם בתקשורת).[105]

To
Her Excellency Dr. Angela Merkel
Chancellor of the Federal Republic of Germany
Bundeskanzleramt
Willy-Brandt-Straße 1
DE-10557 Berlin, Germany

Jerusalem, 02. October 2018

Dear Mrs. Chancellor, Dr. Angela Merkel,
dear Mr. Heiko Maas,

we warmly welcome You to Jerusalem! We, **Israelis and Palestinians, all former fighters in the endless wars our region has gone through**, would like to address you **with urgency** regarding the village of Khan Al Ahmar. We call upon You to **also listen to us**, a vivid civil society of Israelis and Palestinians, who work for equality and justice for our both peoples on the ground.

While You, honorable Chancellor, will be dining with Israeli Premier Benjamin Netanyahu and consult within the Israeli Knesset, You should know that at the same time, **there are people living in constant fear of losing their homes**. In the next days, a village for hundreds of Palestinian Bedouins and a school for more than 100 students, will be demolished and the people forcefully evicted - just half an hour from Jerusalem.

Khan al Ahmar has become a **symbol of hope** in the civil, non-violent resistance against Israeli settlement policies. We, members of Combatants for Peace, together with many internationals, and other Israeli and Palestinian civil society organizations, have been present in Khan Al Ahmar since weeks, around the clock**, to protect the village from demolition**.

It is even more than "just" demolishing the homes of dozens of families - **it creates another hard fact on the ground**, and the Israeli settlement policy, **illegal by international law**, would move a big step forward, if the demolition takes place. The occupied territories would be basically split in two parts, if the village gets demolished and the surrounding settlements get extended.

With appreciation, we have followed the statement of the European Union to immediately stop the demolition order for Khan Al Ahmar, but we are in times, where lose statements do not help anymore.

We see Germany as an influential friend of our Jewish-Israeli society, and as a friend of our Palestinian people. Therefore, we call upon the Federal Republic of Germany, to convince the Israeli government to stop the demolition of the village of Khan al Ahmar. This is in the interest of all of us who believe in coexistence and peace for Palestinians and Israelis alike. History has taught us, violence leads to nothing more than even more desperation, frustration and more violence.

We invite You to meet with us and listen to our personal stories. We have served in the Israeli army and we were fighters in the violent Palestinian resistance. We all understood that **this endless circle of destruction does not lead to anything**. We all went through a deep personal transformation which formed the basis for our movement "**Combatants for Peace**". Today, it is **the largest, joint Israeli-Palestinian peace movement**. We work towards another reality in our region every day, where Israelis and Palestinians live **side by side in peace and dignity**, with **equal rights** for all. Clearly, the occupation is the biggest obstacle in achieving that. Please help us to make our dream come true!

In November, 19th - 23rd, representatives of Combatants for Peace will come to Berlin. We would love to get in touch with You and convince You **that there is another way**. A way of hope for Israelis and Palestinians alike.

With our highest esteem,
In peace from Israel and Palestine,

Combatants for Peace

Contact: office@cfpeace.org
www.cfpeace.org

104 קובץ: 2.10.18Merkel_Letter_KhanALAHmar מכתב למרקל להיפגש ולמחות על חאן אל אחמר
105 https://social.org.il/updates/60348

סכסוכים פנימיים בין פעילים בארגון

מההתכתבויות עולה כי למרות שכלפי חוץ משדרים בארגון שיתוף פעולה פורה בין הישראלים לפלסטינים, הרי שבפועל פעילות זו מלווה בקשיים, מתחים וחוסר אמון שאף עולה לעיתים לכדי סכסוכים.

כך למשל עולה כי באפריל 2014 נערכה סדנה של הארגון בירדן,[106] בהשתתפות ישראלים ופלסטינים. אלא שהתברר כי פעיל פלסטיני הביא לסדנה את חבריו, שאינם פעילי התנועה, ומנע מפעילים פלסטינים להצטרף לנסיעה, וזאת על רקע סכסוך שלו עמם.

הפעילים הישראלים הביעו זעם על העניין.

עניין זה עולה בקנה אחד עם דבריה של פעילת 'לוחמים לשלום' מאיה, שהסבירה בפני פעיל ארגון 'עד כאן',[107] שלפלסטינים יש אינטרס בפעילות בארגון בשביל להשיג אישורי כניסה לארץ או אינטרס ב"ענייני נשים וגברים".

שיאו של המצב הגיע בזמן שהתברר כי ראאד אלהדאר ריאד אל הליס ופעילה נוספת בשם מרי, עזבו את הארגון יחד עם תורמים ופעילים, וחברו לארגונו של עלי אבו עוואד.

הדבר יצר משבר אמון בין הפעילים ותורמים דרשו הבהרות.

106 קובץ: סיכום סדנה דו-לאומית בירדן אפריל 2014

107 https://www.youtube.com/watch?v=32&t7dFVJIIMdY&feature=emb_title

בסיכום ישיבת היגוי חד לאומי 6.6.18[108] בה השתתפו ישראלים בלבד, נכתב: "יחד עם תחושה שנעשים מאמצים רבים בצד הפלסטיני, ישנה תחושה חזקה שעלתה של **ערעור אמון** בעקבות סיפורים סותרים של ראאד וריאד, עם עלבון וכעס רב מצידם. בנוסף למשבר אימון מסויים של תורמים שלנו שדורשים הבהרות לפני שימשיכו את התמיכה בנו. אנחנו מכירים בכך שהסיפור לא ידוע לנו במלואו, שישנם עוד דברים רבים ואולי קשים שאנחנו לא יודעים, ונשאלת השאלה איך להתנהל".

בנוסף דווח בפגישה כי "ישנו קושי הולך וגובר לפעילים הפלסטינים, ולחץ גדול מאד נגד כל פעילות עם ישראלים. גליה מספרת שזה מורגש בכל ארגוני השמאל עכשיו. ישנן הרבה סיבות לכך, פוליטיות וחברתיות, וכן התערבות של הממשלה שלנו. מה שברור הוא שהמרוויח היחיד מהמצב הזה הוא שלטון הכיבוש. עלה רצון לקיים מפגש מצומצם של פעילים מרכזיים משני הצדדים, לליבון הסוגיה, יחד עם ראאד וריאד. בכדי שהצד שלנו יבין יותר, בכדי שנוכל לדרוש התנהלות יותר מתאימה לערכי התנועה. מעבר להתנהלות, יש גם עניין של ערכי תנועה כמו דו-לאומיות שנעשו לא מובנים מאליהם בתקופה האחרונה. התקשורת בצד הפלסטיני פחות מדגישה, אם בכלל, את הנוכחות של הצד הישראלי. וכך גם קושי בפעולה בשטח".

בדיווח[109] על כך שאלהדאר פועל בארגון אחר תיאר פעיל מרכזי בלוחמים בשם מוחמד כי "יש פערים אדירים בינינו לבין הפלסטינים, שבגללם לפעמים קשה לנו להבין מהלכים שנעשים בצד השני, אך עלינו לסמוך על השותפים שלנו, ולהאמין שהם עושים את הטוב ביותר לתנועה... אסף ומיה הדגישו שאנחנו סומכים על הצד הפלסטיני שיעשה את הבחירות הנכונות.

נור הוסיף שהקונפליקט הוא חלק מהתנועה. עם זאת חשוב מאד לשמור על שקיפות, וחבל שהמשבר הזה הלך ונרקם שנה וחצי בלי ידיעת הצד הישראלי. יש צורך בפגישות היגוי יותר תכופות בשביל לשמור על רצף עבודה ותקשורת שקופה.

בנוסף צוין כי בצעדת חופש שנערכה לאחר הישיבה, "הצד הפלסטיני הביא חולצות תנועה חדשות שחורות שכללו גם את המילה "שיבה" בערבית. הדבר פתח דיון משמעותי אודות התהליכים ואודות הדרך בה מגיעים להסכמות. הצעדה הייתה קשה ביותר", בין השאר מאחר והצעדה הותקפה בידי צעירים מאל חאדר המתנגדים ל"נורמליזציה".

יחד עם תחושה שנעשים מאמצים רבים בצד הפלסטיני, ישנה תחושה חזקה שעלתה של ערעור אמון בעקבות סיפורים סותרים של ראאד וריאד, עם עלבון וכעס רב מצידם. בנוסף למשבר אימון מסויים של תורמים שלנו שדורשים הבהרות לפני שימשיכו את התמיכה בנו. אנחנו מכירים בכך שהסיפור לא ידוע לנו במלואו, שישנם עוד דברים רבים ואולי קשים שאנחנו לא יודעים, ונשאלת השאלה איך להתנהל.
חן נתן פרספקטיבה על משברים קשים אף יותר, ואיך רק מתוך המשך הפעילות אפשר לעבור אותם ואפילו להתחזק.

108 קובץ: סיכום פגישת היגוי חד"ל - 6.6.18
109 קובץ: מעבר של ראאד וריאד לעלי אבו עוואד סיכום ישיבת היגוי דו לאומי 16.5.2018

סיכום ישיבת היגוי דו לאומי 5-11

galia.galili 18:39 16/05/2018

פורסם בקבוצה: **cfp-all-groups**

נוכחים: תולי, מיכל, אדם (אחראי צעדות), חולוד (מתאמת צעירים), שרה (גייסת כספים), אורי, רפאל, ג'מיל (מתאם קבוצות), סולי, איעד, אמארה, אלי (המתאם החדש של ת"א-שכם), נור, גליה גלילי, אלה, נחום (המתאם החדש של ירושלים-יריחו), יפית, עאבד, אסף, מיה, אסתר (גזברית), גליה גולן, מוחמד, יוסרי, שי.

מוחמד סיפר על הסיבות שהביאו לשינויים במבנה הארגוני בצד הפלסטיני. ראאד שהיה מתאם הקבוצות, וריאד שהיה מתאם הצעדות וחוגי הבית, עזבו את התנועה, ואיתם גם מרי שהייתה מתאמת קבוצת הנשים.
שלושתם הועסקו מזה שנה וחצי בארגון של עלי עווד, עם מעורבות הולכת וגדלה, העבירו אליו אנשים שלנו, ותורמים שלנו, ובכך גרמו להחלשת התנועה בדרכים שונות. חלק מהבעיה היתה שעלי עוואד עובד עם מתנחלים, ובכך ששמנו נקשר בשלו נחשבנו לעושים "נורמליזציה" ברחוב הפלסטיני.
מוחמד התחיל את ההסבר בכך שיש פערים אדירים בינינו לבין הפלסטינים, שבגללם לפעמים קשה לנו להבין מהלכים שנעשים בצד השני, אך עלינו לסמוך על השותפים שלנו, ולהאמין שהם עושים את הטוב ביותר לתנועה.
הוסבר שלמרות שלנו השינויים נראו פתאומיים, נעשה תהליך מאד ארוך של גישור, ונסיון להגיע להסכמות. אך לבסוף לא הייתה ברירה וניתנה לראאד וריאד האפשרות לבחור אם להמשיך איתנו או עם עלי, והם בחרו בעלי. הובהר שמבחינה אישית הם עדיין נשארים חברים, והקשרים לא מתנתקים, כך שנשאר להם מקום לחזור אליו אם ירצו.
מיכל ביקשה שייעשה תהליך ברור מכבד גם כלפי מרי, שהועזבה במפתיע.
סולי מרגיש שגם לו יש אחראיות להידרדרות המצב, ובגלל זה ועוד סיבות אישיות החליט לותר על תואר המנכ"ל, ולצמצם את הפעילות שלו בתנועה. בכל זאת הוא יישאר בתפקידו בגיוס אהדה, תומכים וכספים בחו"ל.

אסף ומיה הדגישו שאנחנו סומכים על הצד הפלסטיני שיעשה את הבחירות הנכונות. יש כאן קבוצה קטנה של אנשים בהיגוי, אך מאחורינו יושבים רבים, שעובדים קשה, ובטוח שנצא מהמשבר הזה מחוזקים. נור הוסיף שהקונפליקט הוא חלק מהתנועה. עם זאת חשוב מאד לשמור על שקיפות, וחבל שהמשבר הזה הלך ונרקם שנה וחצי בלי ידיעת הצד הישראלי.
יש צורך בפגישות היגוי יותר תכופות בשביל לשמור על רצף עבודה ותקשורת שקופה.

נוצר מצב שבו תפקיד המנכ"ל הפלסטיני אינו מאויש. מוחמד אמר שמבחינת הצד הפלסטיני אין צורך במנכ"ל. זה הביא לדיון האם שומרים על חוסר איזון של מנכ"ל ישראלי בלבד, או חושבים מחדש על המבנה האירגוני תוך כדי חידוד מהם ההבדלים בין המנכ"ל למתאם הכללי, ומה תפקידי המנכ"ל.
אסף נתן סקירה קצרה על המבנה האירגוני, שקיים אך לא מוטמע בהתנהלות, ולקח על עצמו לדאוג לכך שהמבנה יהיה ברור וידוע, ויוטמע הלכה למעשה. בקצרה:

1. ישיבות היגוי – עוסקות בלוגיסטיקה, מורכבות מפורום המתאמים בלבד (מתאמים כללים, מלווי קבוצות, מתאמי קבוצות, מתאמי פרוייקטים).
2. ישיבות מטה – שם לא מקבלים החלטות מהות וטקטיקה, אלא דרכי תמיכה בתנועה לוגיסטית וטכנית, לאפשר פעילות וכפוף לחזון.
3. יש הבדל בין מנכל ובין מתאם. המתאמים הכללים הם ראשי התנועה, מתווי הדרך. עבודת מנכ"ל היא של EXECUTIVE. מעכשיו יקראו המתאמים הכללים - ראש תנועה.

גליה דברה על חוסר התפקוד של הקבוצות. חלק מהבעיה הייתה שבמשך שנה ראאד לא תפקד כמתאם שותף, אך זו לא הסיבה היחידה לכך. זמנים משתנים, השטח נעשה אחר, וקשה יותר. צריך להעז ולחשוב על פורמט הקבוצות ואיך בונים קבוצה. חשוב להבין שקבוצת

עוד ניתן לראות כי בסיכום של שנת 2018 לא היו חוגי בית לפלסטינים.[110]

נתחיל במספרים:
במהלך השנה פגשנו 3084 איש ואישה ב97 מפגשים.

זה נתון מאוד דומה למספרים של 2017 ו2016 שעמדו על 3064 ו3004 בהתאמה

החדשות הטובות הן שבהשוואה לארגוני שמאל אחרים שעוסקים במפגשים עם קבוצות מדובר בנותנים גובהים מאוד ויציבים, זה לא מובן מאליו במציאות ההסתה והדה-לגיטימציה שאנחנו חיים בה. החדשות הפחות טובות הן שלמעשה בשלוש השנים האחרונות אנחנו לא מצליחים להגדיל באופן משמועתי את כמות המפגשים.

את מי פגשנו?
60.3% כלומר 1861 היו ישראלים
מתוכם 85.8% שהם 1538 היו צעירים- תלמידי תיכון, מכינות וסטודנטים

השאר היו ברובם הגדול קבוצות בין לאומיות שונות ומשונות בחלקן- בין היתר פגשנו קבוצות מ- איטליה, ספרד, גרמניה, בריטניה, ארה"ב, קנדה, צרפת, נורווגיה וברזיל.

חלק קטן יחסית היו קבוצות מעורבות של ישראלים, פלסטינים ובין-לאומיים- פגשנו 185 איש מקבוצות כאלו שהם 6% מהסך הכולל.

אתם בטח שואלים מה לגבי חוגי בית בפלסטין?- ובכן, התשובה מורכבת. לכאורה, ובאמת, מתוך מבט בדו"ח סיכום זה ניתן להגיד שב2018 לא התקיימו חוגי בית בפלסטין.

אבל אני סבור שבמבט מעמיק ניתן לראות תמונה שונה ומורכבת- אמנם לא התקיימו השנה חוגי בית במתכונתם הקלאסית בפלסטין (וחבל מאוד שכך), אבל במהלך השנה נוצרו קשרים משמועתים עם חלקים בציבור הפלסטיני שלא היו חשופים לתנועה לפני כן או שהתנגדו לפעילותה. מדובר במיוחד במפגשים שהתקיימו בחאן אל אחמ'ר וכמו כן סביב פעילויות שטח שקיימנו. עם מוסיפים לכך את הפעילות התקשורתית המעולה של ר'אסן. אפשר בהחלט להניח שהחשיפה הציבורית כמו גם הלגיטמציה לפעילות התנועה בציבור הפלסטיני התקדמה במהלך השנה החולפת, ואנחנו נמצאים במקום יותר טוב מבחינה זאת מאשר בסוף 2017.

כמה מחשבות לקראת המשך העבודה:

1. אחד האתגרים הגדולים שעומדים בפתחינו הוא העברת המכינות לאחריות חדר המצב של משרד החינוך לאחר אסון צפית ושלילת האפשרות המעשית לקיים מפגשים בשטחי הגדה, כולל במקומות כמו אוורסט, טילתא קומי וכ"ו, במקביל לכך יש קושי גדול מבעבר בקבלת האישורים לרבים מהדוברים הפלסטינים. המציאות הזאת מקשה ומאתגרת את פעילות המפגשים ומצריכה אותנו לחשיבה מחוץ לקופסה ובמציאת פתרונות למצב החדש שנוצר.

110 קובץ: סיכום שנת מפגשים- 2018 - 27.12.2018

בדצמבר 2019 כתב מורן זמיר סיכום שנה[111] וסיכום תפקידו בנושא החינוכי בתנועה, וציין כי התנועה נמצאת בתקופה לא פשוטה ו"חווית משבר מתמשך". הוא ציין כי מספר שנים שכמעט ולא קרו מפגשים ביוזמת הצד הפלסטיני.

בנוגע ל"מפגשים עם פלסטינים", ציין זמיר כי "המספר אמנם נראה נמוך, אבל מדובר בעלייה לעומת שנים קודמות. וניכר ניסיון של הצד הפלסטיני בתנועה ליזום ולייצר מפגשים **לאחר כמה שנים בהן זה כמעט ולא קרה. לאור התקופה הלא פשוטה בה אנו נמצאים בתנועה וחווית המשבר המתמשכת** חשוב לי לשקף: במפגשים החינוכיים התנועה מתגלה במלוא כוחה- התגובות שאנחנו מקבלים מרגשות מאוד, והסיפורים על העשייה הדו לאומית ועל תהליכי הטרנספורמציה מייצרים הזדהות ופתיחות להקשבה גם בקרב הקהלים הקשים ביותר".

חדשות טובות!
לאחר כמה שנים בהן מספר המשתתפים השנתי במפגשים שלנו היה די זהה בסביבות ה3000 איש.
השנה פגשנו 3460 איש ואישה

42% מהמפגשים היו עם נוער וצעירים ישראלים (כולל קבוצות מעורבות של ישראלים ויהודים מחו"ל)
30% היו בינלאומיים
23% היו מבוגרים ישראלים
בערך 5% היו פלסטינים

כמה הערות על המספרים הללו:
1. השנה הייתה עלייה משמעותית בכמות המפגשים עם מבוגרים ישראלים.
חלק גדול מזה תודות לפעילות הברוכה של אבי לטנר וגליה גולן שהתניעו מחדש את פעילות **"לומדים שלום"** (הרצאה בנושא שעל סדר היום מלווה בסיפורים אישיים פתוחה לקהל) עם 3 אירועים שכבר נערכו ועוד כמה בתכנון.

אפילו מרבית חברי התנועה לא מודעים לפעילות הזאת שנעשית בצנעה והרחק מאור הזרקורים. **מגיע לאבי וגליה סחטיין ענק**

2. במסגרת שיתוף פעולה עם שוברים שתיקה ועיר עמים קיימנו השנה 3 **סמינרים של סופ"ש לאנשי ונשות חינוך**, בסך הכל השתתפו בהם כ50 איש.
מדובר אמנם בכמות קטנה יחסית אבל במפגשים משמעותיים ומעמיקים המהווים מכפילי כוח משמעותיים (בחישוב פשוט, בהנחה שכל אחד מהמשתתפים קיים שיח חינוכי על הכיבוש בעקבות הסמינר עם 50 חניכים. מדובר בעוד 2500 בני נוער בשנה שנחשפים למסרים שלנו).

היד עוד נטויה והביקוש לסמינרים הולך וגדל מפעם לפעם.

3. מפגשים עם פלסטינים- המספר אמנם נראה נמוך, אבל מדובר בעלייה לעומת שנים קודמות. וניכר ניסיון של הצד הפלסטיני בתנועה ליזום ולייצר מפגשים לאחר כמה שנים בהן זה כמעט ולא קרה.

לאור התקופה הלא פשוטה בה אנו נמצאים בתנועה וחווית המשבר המתמשכת חשוב לי לשקף :
במפגשים החינוכיים התנועה מתגלה במלוא כוחה- התגובת שאנחנו מקבלים מרגשות מאוד, והסיפורים על העשייה הדו לאומית ועל תהליכי הטרנספורמציה מייצרית הזדהות ופתיחות להקשבה גם בקרב הקהלים הקשים ביותר.

חשוב לזכור גם את החלק הזה בתוך הייאוש של היום יום. בעיני הוא לא פחות אמיתי.

ובכל זאת יש כמה דברים שדורשים שיפור...

111 קובץ: סיכום שנה בעולם המפגשים (ובעצם גם סיכום תפקיד שלי)- 2.12.2019

התנהלות כספית לא תקינה של הארגון

בתחום הכספים עלו מהחומר שנסקר מספר נושאים הראויים לציון.

באופן עקבי, מדווח הארגון לרשם העמותות בדוחות הכספיים הרשמיים שלו כי לארגון אין עובדים בשכר. מההתכתבויות הפנימיות עולה כי בכירי העמותה, כולל חברי דירקטוריון מקבלים שכר עבור עבודתם בארגון, אך לא באמצעות תלוש שכר, אלא כהחזר הוצאות או מול חשבוניות.

כך למשל המנכ"ל הישראלי של הארגון במשך 5.5 שנים, אורי בן אסא, קיבל תשלום חודשי של 5,000 ₪ שבשלב מסויים הופחת ל-3,000 ₪ בחודש **עבור עבודה**. **לפי דבריו של בן אסא, הוא דרש וקיבל מהארגון פיצויי פיטורין על-פי חוק, דבר לו זכאי לכאורה רק עובד של הארגון. זאת, למרות שהארגון דיווח מידי שנה שאין לו עובדים בשכר.**[112] על דיווחים אלו חתם אורי בן אסא עצמו, כחבר דירקטוריון הארגון.

התכתבות זו מעלה חשד לעבירה לכאורה של דיווח כוזב במסמכי תאגיד ועבירות נוספות.

Google קבוצות

Re: היום ניתקו והוציאו אותי מועדת ההיגוי של לוחמים לשלום - תנועה שמקדמת שלום ופיוס

Uri Benassa 16:02 20/03/2020

פורסם בקבוצה: **cfp-all-groups**

תגובה מוזרה , אבל אופינית ומבהירה את דרך ההתנהלות,
מה זו נקמה על כך שביקשתי וקיבלתי פיצויי פיטורים על פי החוק, (לאחר יעוץ של התנועה עם עורך דין) על בסיס עבודה בפחות משכר מינימום של 5000ש"ח בתחילה ואח"כ 3000 ש"ח בחודש לתפקיד של מנכ"ל? כאשר למנכ"ל הנכנס משלמים פי שלושה, ומפרישים מראש את פיצויי הפיטורים ?
אני הצעתי כבר פעמים מספר כמעט בכל פורום ראוי , שתוקם בתנועה ועדת בדיקה , שתבדוק את התנהלות התנועה בנושא הזה . תלמד ותפיק לקחים . תמיד נעניתי במשיכת כתפיים. זו ההזמנות לעשות זאת.

In Peace ....
Uri Ben Assa

Mob +972 547 933369
ben...@gmail.com

112 ר' למשל: https://www.guidestar.org.il/File_View_VF?guid=98b5147feb9-689ed3e6021eeec6-399b540e669d298-216c9e9bb8880ff1f559cd2e3090bce2e4a5e747bfe3877a6996c-f4c7c9620dd26b692-ae76b70bc4a91d59

govForms
שירות הטפסים הלאומי

מדינת ישראל
משרד המשפטים
רשות התאגידים – רשם העמותות

שם העמותה	(עמותה רשומה) מספר
לוחמים לשלום בע"מ (חל"צ)	51 - 379790 - 2

תאריך: 8/28/2018

רשימת חמשת מקבלי השכר הגבוה בעמותה לשנת 2017

על פי סעיף 36 (ב) לחוק העמותות התש"ם - 1980

טופס 9 (תקנה 7)

לשימוש המשרד

8/28/2018 | 513797902 | 1170109

שימו לב כי הפרטים הממולאים בטופס זה מהווים מידע ציבורי וייתכן ויפורסמו באמצעים שונים בכללם ברשת האינטרנט.
משום כך יש להמנע מפרסום פרטים אישיים מחוץ לסעיפים שבהם נדרש הדבר מפורשות מחשש לפגיעה בצנעת הפרט.

סימוכין:233686

פרטי עובדים

אין לעמותה עובדים בשכר

רשימת חמשת מקבלי השכר הגבוה בעמותה לשנת

על פי סעיף 36 (ב) לחוק העמותות התש"ם - 1980

טופס 9 (תקנה 7)

סימוכין:233686

חתימות

חבר ועד מספר 1

שם משפחה	שם פרטי	תעודת זהות
בן אסא	אורי	

חבר ועד מספר 2

שם משפחה	שם פרטי	
כץ	מיה	

חתימת חבר ועד מספר 1 — חתימת חבר ועד מספר 2

באותה התכתבות בה סיכם אורי בן אסא שעזב את תפקידו כמנכ"ל הישראלי של 'לוחמים לשלום' במרץ 2020 את הצלחותיו כמנכ"ל, הוא פירט את הכשלים הכספיים ואת העבירות לכאורה שביצעו פעילי הארגון בתחום הכספים לאורך השנים:

Uri Benassa <ben...@gmail.com>: בתאריך יום ו', 20 במרץ 2020, 12:23, מאו

היום קיבלתי הודעה שהוצאתי מהיגוי לוחמים לשלום.
הניתוק (מקבוצת הווטס אפ) בוצע על ידי אודי - לשאלתי הוא השיב שזו ההחלטה של צוות ההובלה של התנועה.(אודי, תולי,גליה, שי, מיכל, אלי ואיתמר מניח שיונתן הצטרף גם הוא)
למיטב ידיעתי וזכרוני התנועה לא ניתקה אף אחד עד היום מצוות , מקבוצה זו.
מצורף בזאת המעשים הנוראים שעשיתי במשך 5.5 שנים של כהונתי כמנכ"ל , שבעטייה צוות ההובלה של התנועה , פעל לסיומי תפקידי , תוך שימוש באמצעים כוחניים של הדרה וחרם, ועכשיו החליט לנתק אותי מהתנועה למרות שמי שצריך מתקשר אלי מדי פעם , בבקשה למידע ועזרה ותמיד נענה בחיוב. זו דוגמא נהדרת להתנהלות של סולדריות פיוס ושלום.
היו שלום כל האנשים הטובים בתנועה שמובלים, בהכנעה ובקבלה של התנהלות כזו.

. אילו התוצאות שהושגו בתנועה בתחומים השונים שהיוו את תפקיד המנכ"ל

נושא	מצב סוף 2013	סוף 2019	שינוי והערות
הכנסות	400 אלף ש"ח	2,100 אלף ₪	גידול של פי 5.25 ב4 שנים
יתרות בבנק	36 אלף ₪	750 אלף ש"ח	פי 20
מצב חשבונאי	לא הוגשו דוחות שנתיים לרשויות המס , ורשם החברות	כל הדוחות מוגשים במועדם , לרבות דוחות עבר	
אישור ניהול תקין	אין	יש ומתחדש משנה לשנה	ללא אישור ניהול תקין לא ניתן לקבל כספים מהרבה גופים.
שקיפות בדיווח	אין דיווח לתנועה על ההתנהלות הכספית	דיווח מנהלים חודשי המפרט כל ההכנסות וההוצאות	
תהליך אישור העברת כספים והעברת כספים	פגישה בין גזבר ישראלי ופלסטיני, העברת כספים לרוב ללא קבלות, ללא דרישת תשלום,	נוהל מסודר, דו לאומי , כמעט כל העברות בהעברה בנקאית , רק עם דרישות תשלום, או דוחות הוצאות וקבלות	
תכנון תזרים מזומנים	אין	כלי אינטרנטי שקוף לתכנון מזומנים	
תכנון תקציבי	אין	תכנון תקציבי כפול (לפי עלויות ולפי פרויקטים)	

נהלים	אין – טופס דיווח הוצאות שכמעט לא משתמשים בו	ספר נהלים פיננסיים ואישיים , מאושר ונידרש על ידי קרנות תורמות	
צוותי עבודה	בתחום האירגוני/ מטה לא ידוע לי	צוות גיוס משאבים, צוות כספים, פגישות משרד רציפות, ניסיון לארגן פגישות משרד מורחב .	
ניהול קשרים ותיקשורת	עבודה עם מייל צימפס – רק newsletters	הפעלת מערכת CRM, צוות טיפול בחדשים (רק צד ישראלי) , חידוש האתר	יש עוד מה לשפר
שיטות גיוס כסף	איסוף תרומות מפרטים , וקרנות – עבודה עם כרמי	הפעלת מגייסת כספים עצמאית, עבודה בצוות , הוספת גיוס המונים, תרומות בפייפל ובכרטיס אשראי באתר.	
קשר עם רשויות רשמיות (רשם חברות, מע"מ , מס הכנסה)	מינימלי – אין אישורי מס , דוחות שנתיים לא מוגשים, אין אישור ניהול תקין	כל האישורים מתקבלים במועד, מדווחים כנדרש כולל על תרומות מגורמים זרים	

In Peace ....
Uri Ben Assa

Mob +972 547 933369
ben...@gmail.com

כפי שניתן לראות, **בן אסא מעיד על כך שפעילי התנועה העבירו כספים מצד לצד ללא תיעוד כחוק וללא דיווח בתוך הארגון על הוצאות ששולמו, הארגון לא הגיש את המסמכים הנדרשים ולא דיווח לרשויות המס כנדרש, ולא ניהל תקציב או שקיפות אפילו כלפי חברי התנועה עצמם.**

כבר בהודעה בה הודיעו על מינויו של בן אסא למנכ"ל, צויין כי הארגון מעסיק מנהלת משרד בשכר שממומנת באמצעות תרומה:

שינויים ארגוניים בתנועה - עדכון

itamar 13:11 15/08/2014
פורסם בקבוצה: **cfp-all-groups**

שלום שלום,

בשמחה רבה אנו רוצים לבשר על תחילת הישום של הרפורמה ארגונית של התנועה שלנו, כפי שהוחלט עליה במרץ השנה.
ישום הרפורמה הינו צעד מורכב לא פשוט ואנשים רבים בתנועה השקיעו המון זמן ואנרגיה בכדי שיתאפשר להתחיל את התהליך בפועל.
החל מ 1.7.14 אורי בן אסא וסולימן חטיב מתפקדים כמנכ"לים זמניים של התנועה. מירב זמנם יוקדש לגיוס משאבים אינטנסיבי כך שבעוד כמה חודשים נוכל לשכור מנכ"לים קבועים וכן ליישם את שאר חלקי הרפורמה.
אנו רוצים להודות לאורי וסולימן על מוכנותם למלא את התפקיד הלא פשוט הזה.
במקביל לאורי וסולימן ימשיכו למלא את תפקידם מתאמי התנועה (איתמר ויוסרי), כאשר בסופו של התהליך יובילו את התנועה מנכ"ל התנועה ויו"ר התנועה (מה שנקרא במסמך הרפורמה ראש התנועה).
בנוסף בקרוב תכנס לתפקיד מנהלת משרד חדשה (אשר שכרה ממומן על ידי תרומה) ותעבוד מישרה מלאה לצד אורי וסולימן. התרומה שקיבלנו היא למשך 3 שנים (עם אופציה ל 5 שנים). תודה מיוחדת למוחמד עווידה שהצליח להשיג את התרומה הזו.

אנו שמחים מאוד שהתנועה מצליחה לבנות ולחזק את התשתית הארגונית החיונית בכדי להצליח לתמוך בפעילות הענפה שכולנו עושים.

תודה שוב לצוות אנשי הרפורמה (אסף, אבנר ויש, טדי, עינת,מוחמד עווידה ויוסרי) ולכל מי שעוזר לבצע את התהליך המורכב הזה.

איתמר וצוות ההנהלה.

בינואר 2016 פרסמו בין חברי הארגון הצעת עבודה בשכר בארגון, תוך ציון כי העבודה תיעשה ללא תלוש שכר:

קול קורא: מנהל/ת משרד זמני/ת ללוחמים לשלום

udi...@cfpeace.org 19:29 18/01/2016
פורסם בקבוצה: **cfp-all-groups**

מתאמים אנא העבירו לקבוצות

שלום לפעילי הצד הישראלי,
לאור עזיבתה המצערת של קרסטין את התפקיד אנחנו מחפשים בדחיפות מחליפ/ה לתקופה זמנית (4-5 חודשים).
לאחר פגישה היום עם AGEH (הארגון שתומך בנו ושלח לנו את קרסטין) מסתמן שנפצל את התפקיד לשניים, חצי משרה בצד הישראלי וחצי משרה בצד הפלסטיני. במקבילAGEH מתחילים באיתור מועמד/ת אירופאי/ת לפי הקריטריונים של הגרמנים (אזרח/ית אירופה וכו') שי/תיכנס בסביבות יוני לתפקיד.
המחליפ/ה המיידי/ת צריכ/ה להיכנס באופן מיידי לתפקיד (תחילת חפיפה ב-1.2, כניסה לתפקיד ב-15.2), לכן תהיה עדיפות לחברי תנועה שמכירים את האנשים והפעילות. בנוסף, ידע בערבית יהיה שיקול בבחירת המועמד.
מדובר על חצי משרה, כלומר כ-20 שעות בשבוע, בשכר של כ-5,000 ש"ח. הגדרות התפקיד תימסרנה במפורט למתעניינים/ות, אבל בגדול כוללים את כל הניהול האדמיניסטרטיבי של התנועה, בעיקר הפעילות בצד הישראלי.
מוזמנים להתקשר לקרסטין או אלינו ולשמוע עוד.
חשוב גם לציין שהנ"ל/ית לא יהיו עובדים של לוחמים לשלום אלא יגישו דרישת תשלום בסוף כל חודש (כלומר אין פנסיה, ימי מחלה, קופות גמל וכדומה).
המעוניינים/ות נא להשיב אלי ואל אורי **בהקדם (ועד יום חמישי)**, ולהוסיף גם ס.מ.ס אליי (054-7375181). אנא פרטו מידת הזמינות שלכם/ן (למשל להגעה לסדנאות ופעילות תנועתית בסופ"ש, האם פנוי/ה בכל יום או רק בימים מסוימים וכו'), וכל דבר אחר שנראה לכם חשוב.
פורום מתאמים-מנכ"לים (אורי, סולי, מוחמד ואנוכי) ימסור את המלצתו להיגוי ביום שישי, וההחלטה תתקבל בהיגוי או בפורום שייבחר מתוכו (כמו פורום מתאמי הקבוצות). החלטה צריכה להתקבל עד לסוף השבוע הזה כדי לאפשר כניסה לחפיפה תוך שבועיים מהיום.
בברכה,
אודי

נ.ב - אם מי מכם/ן בעל/ת אזרחות אירופאית ורוצה להציג מועמדותו לתפקיד הקבע, המתחיל ביוני, מוזמן לעשות זאת.
נ.ב.ב - התפקיד אינו פתוח לשתולים

בינואר 2017 פרסם אודי גור המתאם הישראלי בארגון, כי עובדת בשם דנה ששימשה כרכזת צוות מפגשים ישראלית מסיימת את תפקידה וכי הארגון מחפש מחליף תמורת שכר של 2,000 ₪ בחודש:

קול קורא: דרוש/ה רכז/ת לצוות מפגשים (תפקיד בתשלום) ומתנדבים לצוות

---

udi...@cfpeace.org 23:55 28/01/2017

פורסם בקבוצה: **cfp-all-groups**

*****מתאמים/ות - נא להעביר לקבוצות*****

שלום לפעילים,
דנה היקרה שלנו מסיימת ב-1.3 את תפקידה כרכזת צוות מפגשים ישראלית
אי-לכך אנחנו מחפשים בדחיפות אחר מחליפ/ה לריכוז הצוות, שייכנס/תיכנס לחפיפה כבר בפברואר.
הריכוז מוגדר כרבע משרה (10 שעות שבועיות), בפועל זה קצת יותר בתקופות מסוימות. התשלום הוא 2,000 ש"ח לחודש. השעות גמישות והעבודה מהבית, בד"כ מיילים/טלפון
מועמדים/ות מוזמנים להשיב ב-reply all למייל הזה
ניתן לפנות לדנה (מכותבת) או לח"מ לפרטים נוספים

בנוסף - אנחנו מחפשים מתנדבים/ות שיסייעו בתחום החשוב הזה שמניב כל כך הרבה פירות,
אנחנו פוגשים אלפי אנשים בשנה, וכעת עם הקרנות הסרט מספר המפגשים הולך ועולה. בעקבות המפגשים וההקרנות מצטרפים אלינו אנשים וגם תורמים ותומכים. מי שיכול/ה ומוכנ/ה לתת קצת זמן - אנא השיבו למייל הזה

תודה
אודי

--
Udi Gur
Israeli Coordinator
Combatants For Peace
www.facebook.com/cforpeace/
http://cfpeace.org/

בשנת 2018 פורסמו בין חברי הארגון שתי משרות בשכר לעובדים בארגון:

עבודה חלקית בתנועה והתנדבות בתפקידים שונים.

---

tulyflint1 14:01 08/01/2018

פורסם בקבוצה: **cfp-all-groups**

שלום לפעילי הקבוצות.

אנחנו מחפשים שני בעלי תפקידים במשרה חלקית :

1. רכז/ת צוות מפגשים וסיורים ישראלי
נעם ארונוביץ רכז צוות מפגשים ישראלי מסיים את תפקידו בפברואר וזאת לאחר שנה מדהימה עמוסה ופוריה שבה הצעיד את התחום עוד צעדים קדימה.
אנחנו מחפשים אחר מחליפה/ף שתכנס/יכנס לתפקיד כבר בתחילת פברואר לצורך חפיפה.
הריכוז מוגדר כרבע משרה (כ 10 שעות שבועיות) 2000 ש"ח יש חודשים שבהם מדובר ביותר שעות ויש כאלו שפחות.
השעות כמובן גמישות, עבודה ברובה מהבית בטלפון ובמייל. מועמדים מוזמנים לפנות אליי(תולי) או אל גליה גלילי. במייל בטלפון או בכל דרך אחרת.
מומנים כמובן גם לפנות לנעם לגבי פרטים נוספים על איך מתנהלת המשרה.

2. רכז/ת צעדות חופש
אנחנו מחפשים כבר זמן מה מי שיקחו על עצמם את ריכוז נושא צעדת החופש. בשנה הקרובה מתוכננות חמש צעדות חופש. מדובר בתיאום מול מרכז הצעדות הפלסטיני , תיאום הנושא העיקרי של הצעדה (בכל פעם נושא אחר) תיאום מול תנועות אחיות וכו'. התפקיד, כמו תפקידים רבים לא מתבצע לבד אלא בתיאום ותמיכה של ההיגוי משני הצדדים וביחד עם עוד מתאמים מתנועות אחרות. גם כאן מדובר בתפקיד נושא שכר בהיקף של 1/8 משרה פחות או יותר

וכמובן בנוסף,
נשמח למתנדבים שיסייעו לבעלי התפקידים השונים בתחום של המפגשים, צעדות החופש ועוד....

בשלום ובתקווה
תולי

--
תולי פלינט
Tuly Flint
054-4607622
tulyf...@gmail.com

מכלל ההתכתבויות הללו עולה כי **לאורך השנים העסיק הארגון מספר עובדים בשכר, כולל מנכ"ל הארגון מהצד הישראלי, ולמרות זאת הארגון דיווח כוזב לכאורה מידי שנה לרשם העמותות כי הוא אינו מעסיק עובדים בשכר**. על דיווחים אלו חתם מנכ"ל הארגון בעצמו, בשבתו כחבר דירקטוריון ומורשה חתימה בארגון. יצוין כי לא אותרו דיווחים על תשלומי שכר בצד הפלסטיני, ואנו מציעים לבחון היטב האם ארגון הדוגל בשוויון בין הצד הישראלי לפלסטיני העניק שכר גם לבעלי תפקידים פלסטינים, שלא דווחו כחוק.

עדות נוספת להתנהלות לא תקינה ביחס לשימוש בכספי הארגון ניתן למצוא בדבריו של לארי, אחראי הכספים של הארגון, שעדכן בישיבת הנהלה באפריל 2017[113] כי ישנה בעיה של תשלום במזומן, בעיקר בנוגע לתשלום לפלסטינים.

"יש אי-ודאות לגבי החודשים הקרובים ואנחנו לא בטוחים איך נסתדר בחודשים האלה. **רואה החשבון שלנו רוצה להכניס אותי לבית כלא", נכתב בסיכום בשמו של לארי.** "**אין להשתמש במזומן בכלל**. אנחנו לא נחזיר הוצאות במזומן למרות שזה פוגע בחברים הפלסטיניים. זה לא באחריותנו, אלא הנחתה ממשרד המשפטים".

כספים – مالية

לארי: יש אי-ודאות לגבי החודשים הקרובים ואנחנו לא בטוחים איך נסתדר בחודשים האלה. רואה החשבון שלנו רוצה להכניס אותי לבית כלא. **אין להשתמש במזומן בכלל**. אנחנו לא נחזיר הוצאות במזומן למרות שזה פוגע בחברים הפלסטיניים. זה לא באחריותנו, אלא הנחתה ממשרד המשפטים.
בחודש אפריל לארי לא יהיה והוא רוצה לנקות את השולחן במרץ כך שלא יהיה עומס גדול על אחמד ואורי.

لاري: هناك حالة غموض بخصوص الأشهر القادمة ولا ندرى كيف سنتدبر أمورنا في الأشهر القادمة. محاسبنا يريد إدخالي للسجن. ممنوع استخدام الكاش مطلقا. لن ندفع بدل مصاريف نقدا، بالرغم من ان ذلك يمس بزملائنا الفلسطينيين، هذا الأمر ليس بأيدينا، بل هذه هي تعليمات وزارة العدل.

خلال شهر نيسان لاري لن يكون هنا وهو يريد تجهيز كل الأمور خلال آذار كي لا يكون ضغط على احمد واوري.

יצויין כי הנחיות רשם העמותות קובעות מקדמת דנא כי חל איסור על עמותות לבצע פעולות במזומן, ואין מדובר "בהנחתה של משרד המשפטים".

ממסמך נוסף[114] מאוקטובר 2018 עולה כי לצורך כניסה לפעילות בכפר ג'יב א-דיב, היה צורך של הארגון לבצע מהלך של "קח ותן והשקעה כספית".

113 קובץ: מתוך ישיבת היגוי דולאומי - 17 באפריל 2017.
114 קובץ: היגוי דו לאומי 19.10.18

נתן לנדאו סיפר על הפעילות בכפר: "נעבוד בכפר שנקרא ג'יב א-דיב, כפר פצפון למרגלות ההרודיון, סבל מהתנכלויות ממתנחלים סמוכים. נוצרה שותפות עם אחד התושבים בקצה הכפר ואנחנו יכולים לעבוד באדמה שלו לבנות גן שעשועים לצורך בית הספר. **הייתה דרושה יצירתיות וקצת תן-קח והשקעה כספית לצורך כניסה לקהילה חדשה**. מדובר על תחילת פרויקט שיימשך בכמה מפגשים. מוסיף פירוט לגבי מתווה הפרויקט - מתיחת קו מים וגידור המקום בערוגת אדמה".

הסבר על פרויקט ג'יב א-דיב

נתן – לגבי מחר בבוקר: נעבוד בכפר שנקרא ג'יב א-דיב, כפר פצפון למרגלות ההרודיון, סבל מהתנכלויות ממתנחלים סמוכים. נוצרה שותפות עם אחד התושבים בקצה הכפר ואנחנו יכולים לעבוד באדמה שלו לבנות גן שעשועים לצורך בית הספר. הייתה דרושה יצירתיות וקצת תן-קח והשקעה כספית לצורך כניסה לקהילה חדשה. מדובר על תחילת פרויקט שיימשך בכמה מפגשים. מוסיף פירוט לגבי מתווה הפרויקט – מתיחת קו מים וגידור המקום בערוגת אדמה.

קסאס מוסיף – עניין הסורגים היה בנוסף, כדי להגן על הבית, וחוץ מזה שותפות לתרומה לביה"ס בג'יב א-דיב שגם עליו צו הריסה. הגן ישמש את ילדי האזור וייקרא על שם החובשת שנהרגה בעזה.

תולי: תהיה שם גם סדנת NVA

הארגון ערך מסע התרמה בגרמניה במהלכו הוצע לתורמים לתרום ל'לוחמים לשלום' **באמצעות הקרן החדשה לישראל**.[115]

115 קובץ: פרסום בגרמניה לתרומות ללוחמים דרך הקרן החדשהGerman_Donation_Call

עד כאן!